AMIANTE

Référence : 002LA001694

Rapport de mission de repérage des matériaux et produits de la liste A et B contenant de l'amiante à intégrer au Dossier Technique Amiante (DTA)

Examen réalisé conformément à l'application du décret n°2011-629 du 3 juin 2011 relatif à la protection contre les risques sanitaires liés à une exposition à l'amiantedans les immeubles bâtis, aux arrêtés du 12 décembre 2012 relatif aux critères d'évaluation de l'état de conservation MPCA de la liste A et B et au contenu du rapport de repérage, l'arrêté du 21 décembre 2012 relatif aux recommandations générales de sécurité et au contenu de la fiche récapitulative du DTA, à la norme NF X 46-020 et ses annexes.

Adresse du bien

Adresse :	GRD BEAUCHENE
CP - Ville :	53940 ST BERTHEVIN
Référence client :	_0025600007_
Rapport émis le :	20/01/2017
Désignation :	Habitation (Parties communes) - Bâtiment composé de 1 cage et de 2 étages

Sommaire

Rapport	Annexes	
A - Désignation de l'immeuble	Plan de repérage technique	18 pages
B - Propriétaire / Donneur d'ordre	Reportage photographique	5 page(s)
C - Opérateur de repérage	Etat de conservation des matériaux de la liste A	Sans objet
D - Personne autorisant l'émission du rapport	Etat de conservation des materiaux de la liste B	3 page(s)
E - Listes des locaux visités	Fiche d'identification et de cotation des prélèvements	1 page
F - Conclusion(s) du rapport de mission	Rapport(s) d'analyse(s) du laboratoire	16 page(s)
G - Commentaires et réserves	Documents	1 page
H - Locaux ou parties de locaux non visitées		
I - Rapports précédemment réalisés		
J - Objet, méthodologie et cadre juridique de l'intervention		
K - Périmètre de repérage		
L - Conditions de réalisation du repérage		
M - Grille de résultat du repérage		
N - Obligation(s) réglementaire(s) du propriétaire		
N1 - Recommandations de gestion adaptées aux besoins de protection des personnes		
O - Recommandations générales de sécurité		
P - Informations complémentaires		

Présence d'amiante	Oui
Présence de pièce(s) non visitée(s)	Oui

Le présent rapport ne peut être reproduit que dans sa totalité

Renseignements administratifs

A Désignation de l'immeuble

Adresse du bien : GRD BEAUCHENE
53940 ST BERTHEVIN

Batiment : Non communiqué
Etage : Non communiqué
Références client : _0025600007_
N° de lot : Non communiqué - Non communiqué
Descriptif sommaire : Bâtiment composé de 1 cage et de 2 étages

Date de construction ou permis de construire :
Fonction du bâtiment : Habitation (Parties communes)

B Propriétaire / Donneur d'ordre

Propriétaire : O.P.H. MAYENNE HABITAT

Adresse : 10 RUE AUGUSTE BEUNEUX - CS 62039
53020 LAVAL CEDEX 9

Donneur d'ordre : O.P.H. MAYENNE HABITAT

Adresse :
10 RUE AUGUSTE BEUNEUX - CS 62039 53020 LAVAL CEDEX 9

Ref donneur d'ordre : CVMAY01

Date commande : 12/01/2017

Date repérage : 12/01/2017

Représentant du donneur d'ordre : O.P.H. MAYENNE HABITAT

Rapport émis le : 20/01/2017

C Opérateur de repérage

AC Environnement
Siret : 441355914
Nom prénom : ROTUNNO Laurent

Le présent rapport est établi par une personne dont les compétences sont certifiées par ICERT CERTIFICATION Parc Edonia Bat G rue de la Terre Victoria 35760 ST GREGOIRE

Certification n° : CPDI2586 V2 Délivré le 07/11/2014

D Personne autorisant l'émission du rapport

Nom prénom : MORA Denis

Fonction : Responsable technique

Assurance : QBE Insurance 031 0004725 (Date de validité : 01/01/2018)

E Liste des locaux visités

Plan	Volume	Plan	Volume
RDC	Vol 1 (RDC)	RDC	Vol 2 (Gaine technique 1)
RDC	Vol 3 (Local vo 1)	RDC	Vol 4 (Local à velo)
R+1	Vol 5 (R+1)	R+1	Vol 6 (Gaine technique 2)
R+2	Vol 8 (Gaine technique 3)	R+2	Vol 10 (R+ 2)
Comble	Vol 11 (Comble)	Toiture	Vol 12 (Toiture)
Façade avant	Vol 13 (Façade avant)	RDC	Vol 14 (Sas 1)
RDC	Vol 15 (Sas 2)	Plan de masse	Vol 16 (Plan de masse)
Pignon droit	Vol 17 (Pigon droit)	Façade arrière	Vol 18 (Façade arrière)
Pignon gauche	Vol 19 (Pignon gauche)		

Conclusions

F Conclusion(s) du rapport de mission

▶ Dans le cadre de la mission décrite en tête de rapport, il a été repéré des matériaux et produits contenant de l'amiante

		Critère de décision	
Localisation	Matériau	après analyse	sur décision de l' opérateur
Vol 11 (Comble)	Ardoises en fibres-ciment		Positif sur documentSe référé au diag suivant : 002HD00914 P : 22
Vol 11 (Comble)	Ardoises en fibres-ciment		Positif sur documentSe référé au diag suivant : 002HD00914 P : 22
Vol 11 (Comble)	Ardoises en fibres-ciment		Positif sur documentSe référé au diag suivant : 002HD00914 P : 22
Vol 11 (Comble)	Ardoises en fibres-ciment		Positif sur documentSe référé au diag suivant : 002HD00914 P : 22
Vol 13 (Façade avant)	Ardoises en fibres-ciment		Positif sur documentSe référé au diag suivant : 002HD000914 P:22
Vol 17 (Pigon droit)	Ardoises en fibres-ciment		Positif sur documentSe référé au diag suivant : 002HD000914 P:22
Vol 18 (Façade arrière)	Ardoises en fibres-ciment		Positif sur documentSe référé au diag suivant : 002HD000914 P:22
Vol 19 (Pignon gauche)	Ardoises en fibres-ciment		Positif sur documentSe référé au diag suivant : 002HD000914 P:22

G Commentaire(s) et réserve(s)

Commentaire n°1

Le diagnostic amiante a été réalisé en simulant une prestation type démolition afin de repérer l'ensemble des matériaux susceptible de contenir de l'amiante. Cependant le bâtiment n'est pas à démolir. De plus il n'est pas vide de meubles. Des réserves sont émises sur les matériaux non accessibles sans destruction importante ou démontage d'éléments de la construction. Réserves sur : Les sorties de conduits sur les façades extérieures avec caches intérieurs empêchant leur repérage si des sondages destructifs ne sont pas effectués. Les matériaux présents dans les plénums, invisibles sans dépose du faux plafond. Les matériaux présents sous le bardage présent en façade. Les matériaux présents dans les coffrages verticaux et horizontaux. Les éléments ponctuels de toiture où une nacelle est nécessaire pour être exhaustif. Les réseaux et canalisations présents sous et autour du bâtiment et recouverts par d'autres matériaux, (exemple réseau d' évacuation des eaux usées…) Les matériaux présents sous la laine de verre dans les combles (impossible à voir sans retirer la laine de verre) Dans le cadre du diagnostic amiante type « avant démolition » dans les parties communes du bâtiment, certains matériaux susceptibles de contenir de l'amiante n'ont pas fait l'objet de prélèvements spécifiques à la demande du client : - Les diverses peintures présentes dans les parties communes (Peinture sur les portes, fenêtres, garde-corps, murs, plafond...)

H Locaux ou parties de locaux non visités

Liste des locaux ou parties de locaux, composants ou parties de composants qui n'ont pu être visités et pour lesquels des investigations complémentaires sont nécessaires afin de statuer sur la présence ou l'absence d'amiante conformément aux articles R1334-15 à R1334-18 du Code de la Santé Publique:

Localisation	Justification(s)	Investigations supplémentaires
Comble - Vol 21 (combles innaccessible)	Risque sanitaire ou physique avéré	Hauteur combles inssuffisante
R+1 - Vol 7 (Local vo 2)	Moyen investigation non mis a disposition	Local condamné
Vide sanitaire - Vide sanitaire	Risque sanitaire ou physique avéré	Ensemble du volume Hauteur du vide sanitaire
R+2 - Vol 9 (Local vo 3)	Moyen investigation non mis a disposition	Local condamné
Comble - Vol 20 (combles innaccessible)	Risque sanitaire ou physique avéré	Hauteur combles inssuffisante

Condition de repérage

I Rapports précédemment réalisés

Date	Références	Principales conclusions
cf fiche récapitulative	cf fiche récapitulative	cf fiche récapitulative

J Objet, méthodologie et cadre juridique de l'intervention

Objet de la mission : Mise à niveau règlementaire des DTA existants, établissement du rapport de repérage des matériaux et produits de la liste A et B de n'annexe 13-9 du code de la santé publique.

Obligation règlementaire de la constitution du DTA : le présent rapport devra être joint aux autres pièces règlementaires constitutives du Dossier Technique Amiante du bien désigné en page de garde.

Méthodologie : rechercher, identifier, localiser et évaluer l'état de conservation des produits de la liste A et B. Pour les matériaux de la liste B, leur risque de dégradation lié à l'environnement est également évalué.

Cadre juridique :

- des articles R.1334-16, R.1334-20, R.1334-21, R 1334-23, R 1334-27 du Code de la Santé Publique
- du décret n°2011-629 du 3 juin 2011 relatif à la protection de la population contre les risques sanitaires liés à une exposition à l'amiante dans les immeubles bâtis
- de l'arrêté du 12 décembre 2012 relatif aux critères d'évaluation de l'etat de conservation des matériaux et produits de la liste A contenant de l'amiante et au contenu du rapport de repérage
- de l'arrêté du 12 décembre 2012 relatif aux critères d'évaluation de l'etat de conservation des matériaux et produits de la liste B contenant de l'amiante et au contenu du rapport de repérage
- de l'arrêté du 21 décembre 2012 relatif aux recommandations générales de sécurité et au contenu de la fiche récapitulative du « dossier technique amiante »

Limite de la mission:

En aucun cas, les résultats de la présente mission ne peuvent être utilisés comme seul repérage préalable à la réalisation de travaux, à la démolition.

K Périmètre de repérage

Notre périmètre d'intervention englobe l'ensemble des locaux ou parties de l'immeuble concerné par la mission de repérage et figurant sur le schéma de repérage joint en annexe à l'exclusion des locaux ou parties d'immeuble n'ayant pu être visités (cf. paragraphe H).

La liste des locaux ou parties de locaux visités sont listés dans le tableau des résultats détaillés (cf. paragraphe E: Liste des locaux visités)

L Condition de réalisation du repérage

Programme de repérage

Le programme de repérage de la présente mission, mentionnné à l'article R.1334-20 est défini dans l'annexe 13-9 du code de la santé public, modifié par le décret 2011-629 à savoir:

Liste A mentionnée à l'article R 1334-20
COMPOSANT A SONDER OU A VERIFIER
Flocages
Calorifugeages
Faux plafonds

Liste B mentionnée à l'article R 1334-20

COMPOSANT DE LA CONSTRUCTION	PARTIE DU COMPOSANT A VERIFIER OU A SONDER
1. Parois verticales intérieures	
Murs et cloisons "en dur" et poteaux (périphériques et intérieurs). Cloisons (légères et préfabriquées), gaines et coffres.	Enduits projetés, revêtements durs (plaques menuiserie, amiante-ciment) et entourages de poteaux (carton, amiante-ciment, matériau sandwich, carton + plâtre), coffrage perdu. Enduits projetés, panneaux de cloisons.
2. Planchers et plafonds	
Plafonds, poutres et charpentes, gaines et coffres. Planchers	Enduits projetés, panneaux collés ou vissés. Dalles de sol.
3. Conduits, canalisations et équipements intérieurs	
Conduits de fluides (air, eau et autres fluides...). Clapets / volets coupe feu Portes coupe feu Vides ordures	Conduits, enveloppe de calorifuges. Clapets, volets, rebouchage. Joints (tresses, bandes). Conduits.
4. Eléments extérieurs	
Toitures. Bardages et façades légères. Conduits en toiture et façade.	Plaques, ardoises, accessoires de couverture (composite, fibres-ciment), bardeaux bitumineux. Plaques, ardoise, panneaux (composites, fibre-ciment). Conduits en amiante-ciment : eaux pluviales, eaux usées, conduits de fumée.

M Grille de résultats du repérage

					Descriptif de l'action menée			Laboratoire				
Localisation	Categorie	Composant	Partie de composant	Liste	Réf action	Description	Précision	Ref prél.	Descriptif	Résultat	Conclusion	Etat de conserva-tion
Comble												
Vol 11 (Comble)	Façades	Bardages	Ardoises en fibres-ciment	B	S20						Présence sur document Se référé au diag suivant : 002HD00914 P : 22	EP
Façade arrière												
Vol 18 (Façade arrière)	Façades	Bardages	Ardoises en fibres-ciment	B	S23						Présence sur document Se référé au diag suivant : 002HD000914 P:22	EP
Façade avant												
Vol 13 (Façade avant)	Façades	Bardages	Ardoises en fibres-ciment	B	S23						Présence sur document Se référé au diag suivant : 002HD000914 P:22	EP
Néant												
Néant	Néant	Néant	Néant	Néant	Néant	Néant	Néant	Néant	Néant	Néant	Néant	
Pignon droit												
Vol 17 (Pigon droit)	Façades	Bardages	Ardoises en fibres-ciment	B	S23						Présence sur document Se référé au diag suivant : 002HD000914 P:22	EP
Pignon gauche												

Pignon gauche												
Vol 19 (Pignon gauche)	Façades	Bardages	Ardoises en fibres-ciment	B	S23						Présence sur document Se référé au diag suivant : 002HD000914 P:22	EP
R+1												
Vol 5 (R+1)	Parois verticales intérieures et enduits	Murs et cloisons	Enduit ciment	B	S5	Sondage et extension de la zone homogène du prélèvement P2	Mur porteur	P2 Phase 1	Enduit compact beige hétérogène	Négatif	Négatif sur analyse	
Vol 5 (R+1)	Parois verticales intérieures et enduits	Murs et cloisons	Enduit ciment	B	S5	Sondage et extension de la zone homogène du prélèvement P2	Mur porteur	P2 Phase 2	Peinture	Négatif	Négatif sur analyse	
Vol 5 (R+1)	Plafond et faux-plafonds	Sous-face escalier	Enduit plâtre	B	S18	Sondage et extension de la zone homogène du prélèvement P17		P17 Phase 1	Enduit compact blanc	Négatif	Négatif sur analyse	
Vol 5 (R+1)	Plafond et faux-plafonds	Sous-face escalier	Enduit plâtre	B	S18	Sondage et extension de la zone homogène du prélèvement P17		P17 Phase 2	Peintures multiples	Négatif	Négatif sur analyse	
R+2												
Vol 10 (R+ 2)	Parois verticales intérieures et enduits	Murs et cloisons	Enduit ciment	B	S6	Sondage et extension de la zone homogène du prélèvement P2	Mur porteur	P2 Phase 1	Enduit compact beige hétérogène	Négatif	Négatif sur analyse	
Vol 10 (R+ 2)	Parois verticales intérieures et enduits	Murs et cloisons	Enduit ciment	B	S6	Sondage et extension de la zone homogène du prélèvement P2	Mur porteur	P2 Phase 2	Peinture	Négatif	Négatif sur analyse	
Vol 10 (R+ 2)	Plafond et faux-plafonds	Sous-face escalier	Enduit plâtre	B	S19	Sondage et extension de la zone homogène du prélèvement P17		P17 Phase 1	Enduit compact blanc	Négatif	Négatif sur analyse	
Vol 10 (R+ 2)	Plafond et faux-plafonds	Sous-face escalier	Enduit plâtre	B	S19	Sondage et extension de la zone homogène du prélèvement P17		P17 Phase 2	Peintures multiples	Négatif	Négatif sur analyse	
RDC												
Vol 1 (RDC)	Parois verticales intérieures et enduits	Murs et cloisons	Enduit ciment	B	P2	Réalisation d'un prélevement	Mur porteur	P2 Phase 1	Enduit compact beige hétérogène	Négatif	Négatif sur analyse	
Vol 1 (RDC)	Parois verticales intérieures et enduits	Murs et cloisons	Enduit ciment	B	P2	Sondage et extension de la zone homogène du prélèvement P2	Mur porteur	P2 Phase 1	Enduit compact beige hétérogène	Négatif	Négatif sur analyse	
Vol 1 (RDC)	Parois verticales intérieures et enduits	Murs et cloisons	Enduit ciment	B	P2	Réalisation d'un prélevement	Mur porteur	P2 Phase 2	Peinture	Négatif	Négatif sur analyse	

RDC												
Vol 1 (RDC)	Parois verticales intérieures et enduits	Murs et cloisons	Enduit ciment	B	P2	Sondage et extension de la zone homogène du prélèvement P2	Mur porteur	P2 Phase 2	Peinture	Négatif	Négatif sur analyse	
Vol 1 (RDC)	Parois verticales intérieures et enduits	Murs et cloisons	Enduit ciment	B	P3	Réalisation d'un prélevement	Bacs à fleurs	P3 Phase 1	Enduit blanc en faible quantité non séparable + peinture non séparable	Négatif	Négatif sur analyse	
Vol 1 (RDC)	Parois verticales intérieures et enduits	Murs et cloisons	Enduit ciment	B	P3	Sondage et extension de la zone homogène du prélèvement P3	Bacs à fleurs	P3 Phase 1	Enduit blanc en faible quantité non séparable + peinture non séparable	Négatif	Négatif sur analyse	
Vol 1 (RDC)	Parois verticales intérieures et enduits	Murs et cloisons	Enduit ciment	B	P3	Réalisation d'un prélevement	Bacs à fleurs	P3 Phase 2	Matériau compact gris hétérogène	Négatif	Négatif sur analyse	
Vol 1 (RDC)	Parois verticales intérieures et enduits	Murs et cloisons	Enduit ciment	B	P3	Sondage et extension de la zone homogène du prélèvement P3	Bacs à fleurs	P3 Phase 2	Matériau compact gris hétérogène	Négatif	Négatif sur analyse	
Vol 1 (RDC)	Plafond et faux-plafonds	Sous-face de balcons	Enduit ciment	B	P4	Réalisation d'un prélevement	Balcons préfabriqués	P4	Enduit compact gris hétérogène avec poussières + peintures multiples non séparable	Négatif	Négatif sur analyse	
Vol 1 (RDC)	Plafond et faux-plafonds	Sous-face de balcons	Enduit ciment	B	P4	Sondage et extension de la zone homogène du prélèvement P4	Balcons préfabriqués	P4	Enduit compact gris hétérogène avec poussières + peintures multiples non séparable	Négatif	Négatif sur analyse	
Vol 4 (Local à velo)	Plafond et faux-plafonds	Plafonds	Panneaux vissés	B	P9	Réalisation d'un prélevement	Fibralite	P9	Bois en lamelles avec liant	Négatif	Négatif sur analyse	
Vol 3 (Local vo 1)	Parois verticales intérieures et enduits	Cloisons légères ou préfabriquées	Enduits ciment	B	P10	Réalisation d'un prélevement		P10 Phase 1	Enduit compact beige	Négatif	Négatif sur analyse	
Vol 3 (Local vo 1)	Parois verticales intérieures et enduits	Cloisons légères ou préfabriquées	Enduits ciment	B	P10	Sondage et extension de la zone homogène du prélèvement P10		P10 Phase 1	Enduit compact beige	Négatif	Négatif sur analyse	
Vol 3 (Local vo 1)	Parois verticales intérieures et enduits	Cloisons légères ou préfabriquées	Enduits ciment	B	P10	Réalisation d'un prélevement		P10 Phase 2	Peinture	Négatif	Négatif sur analyse	
Vol 3 (Local vo 1)	Parois verticales intérieures et enduits	Cloisons légères ou préfabriquées	Enduits ciment	B	P10	Sondage et extension de la zone homogène du prélèvement P10		P10 Phase 2	Peinture	Négatif	Négatif sur analyse	

RDC												
Vol 3 (Local vo 1)	Parois verticales intérieures et enduits	Murs et cloisons	Enduit ciment	B	P11	Réalisation d'un prélevement	Mur porteur	P11 Phase 1	Enduit blanc en faible quantité non séparable + peinture non séparable	Négatif	Négatif sur analyse	
Vol 3 (Local vo 1)	Parois verticales intérieures et enduits	Murs et cloisons	Enduit ciment	B	P11	Sondage et extension de la zone homogène du prélèvement P11	Mur porteur	P11 Phase 1	Enduit blanc en faible quantité non séparable + peinture non séparable	Négatif	Négatif sur analyse	
Vol 3 (Local vo 1)	Parois verticales intérieures et enduits	Murs et cloisons	Enduit ciment	B	P11	Réalisation d'un prélevement	Mur porteur	P11 Phase 2	Matériau compact gris hétérogène	Négatif	Négatif sur analyse	
Vol 3 (Local vo 1)	Parois verticales intérieures et enduits	Murs et cloisons	Enduit ciment	B	P11	Sondage et extension de la zone homogène du prélèvement P11	Mur porteur	P11 Phase 2	Matériau compact gris hétérogène	Négatif	Négatif sur analyse	
Vol 2 (Gaine technique 1)	Parois verticales intérieures et enduits	Murs et cloisons	Enduit plâtre	B	P13	Réalisation d'un prélevement		P13	Enduit plâtreux blanc	Négatif	Négatif sur analyse	
Vol 2 (Gaine technique 1)	Parois verticales intérieures et enduits	Murs et cloisons	Enduit plâtre	B	P13 - S16	Sondage et extension de la zone homogène du prélèvement P13		P13	Enduit plâtreux blanc	Négatif	Négatif sur analyse	
Vol 2 (Gaine technique 1)	Parois verticales intérieures et enduits	Murs et cloisons	Enduit ciment	B	P15	Réalisation d'un prélevement	Mur porteur	P15	Enduit compact beige hétérogène + matériau gris non séparable	Négatif	Négatif sur analyse	
Vol 2 (Gaine technique 1)	Plafond et faux-plafonds	Plafonds	Enduit ciment	B	P16	Réalisation d'un prélevement		P16	Enduit gris en vrac hétérogène	Négatif	Négatif sur analyse	
Vol 1 (RDC)	Plafond et faux-plafonds	Sous-face escalier	Enduit plâtre	B	P17	Réalisation d'un prélevement		P17 Phase 1	Enduit compact blanc	Négatif	Négatif sur analyse	
Vol 1 (RDC)	Plafond et faux-plafonds	Sous-face escalier	Enduit plâtre	B	P17	Sondage et extension de la zone homogène du prélèvement P17		P17 Phase 1	Enduit compact blanc	Négatif	Négatif sur analyse	
Vol 1 (RDC)	Plafond et faux-plafonds	Sous-face escalier	Enduit plâtre	B	P17	Réalisation d'un prélevement		P17 Phase 2	Peintures multiples	Négatif	Négatif sur analyse	
Vol 1 (RDC)	Plafond et faux-plafonds	Sous-face escalier	Enduit plâtre	B	P17	Sondage et extension de la zone homogène du prélèvement P17		P17 Phase 2	Peintures multiples	Négatif	Négatif sur analyse	
Vol 1 (RDC)	Plafond et faux-plafonds	Plafonds	Enduit plâtre	B	P18	Réalisation d'un prélevement	Blanc	P18	Enduit compact blanc avec poussières + peintures multiples non séparable	Négatif	Négatif sur analyse	

N Obligation(s) réglementaire(s) du propriétaire

Produits de la liste A (flocage-calorifugeage-faux plafond) :

Score 1 : L'évaluation périodique de l'état de conservation des matériaux et produits de la liste A contenant de l'amiante est effectuée dans un délai maximal de trois ans à compter de la date de remise au propriétaire du rapport de repérage ou des résultats de la dernière évaluation de l'état de conservation ou à l'occasion de toute modification substantielle de l'ouvrage ou de son usage. La personne ayant réalisé cette évaluation en remet les résultats au propriétaire contre accusé de réception ;

Score 2 : La mesure d'empoussièrement dans l'air est effectuée dans les conditions définies à l'article R. 1334-25, dans un délai de trois mois à compter de la date de remise au propriétaire du rapport de repérage ou des résultats de la dernière évaluation de l'état de conservation. L'organisme qui réalise les prélèvements d'air remet les résultats des mesures d'empoussièrement au propriétaire contre accusé de réception ;

Score 3 : Les travaux de retrait ou de confinement sont achevés dans un délai de trente-six mois à compter de la date à laquelle sont remis au propriétaire le rapport de repérage ou les résultats des mesures d'empoussièrement ou de la dernière évaluation de l'état de conservation. Pendant la période précédant les travaux, des mesures conservatoires appropriées sont mises en œuvre afin de réduire l'exposition des occupants et de la maintenir au niveau le plus bas possible, et, dans tous les cas, à un niveau d'empoussièrement inférieur à cinq fibres par litre. Les mesures conservatoires ne doivent conduire à aucune sollicitation des matériaux et produits concernés par les travaux. Le propriétaire informe le préfet du département du lieu d'implantation de l'immeuble concerné, dans un délai de deux mois à compter de la date à laquelle sont remis le rapport de repérage ou les résultats des mesures d'empoussièrement ou de la dernière évaluation de l'état de conservation, des mesures conservatoires mises en œuvre, et, dans un délai de douze mois, des travaux à réaliser et de l'échéancier proposé.

N-1 Recommandations de gestion adaptées aux besoins de protection des personnes

Produits de la liste B :

Score EP (Evaluation périodique) : Cette évaluation consiste à :

a) Contrôler périodiquement que l'état de dégradation des matériaux et produits concernés ne s'aggrave pas et, le cas échéant, que leur protection demeure en bon état de conservation ;

b) Rechercher, le cas échéant, les causes de dégradation et prendre les mesures appropriées pour les supprimer.

Score AC1 : Cette action corrective consiste à :

a) Rechercher les causes de la dégradation et définir les mesures correctives appropriées pour les supprimer ;

b) Procéder à la mise en œuvre de ces mesures correctives afin d'éviter toute nouvelle dégradation et, dans l'attente, prendre les mesures de protection appropriées afin de limiter le risque de dispersion des fibres d'amiante ;

c) Veiller à ce que les modifications apportées ne soient pas de nature à aggraver l'état des autres matériaux et produits contenant de l'amiante restant accessibles dans la même zone ;

d) Contrôler périodiquement que les autres matériaux et produits restant accessibles ainsi que, le cas échéant, leur protection demeurent en bon état de conservation.

Score AC2 : Cette action corrective consiste à :

a) Prendre, tant que les mesures mentionnées au *c* n'ont pas été mises en place, les mesures conservatoires appropriées pour limiter le risque de dégradation et la dispersion des fibres d'amiante. Cela peut consister à adapter, voire condamner l'usage des locaux concernés afin d'éviter toute exposition et toute dégradation du matériau ou produit contenant de l'amiante. Durant les mesures conservatoires, et afin de vérifier que celles-ci sont adaptées, une mesure d'empoussièrement est réalisée, conformément aux dispositions du code de la santé publique ;

b) Procéder à une analyse de risque complémentaire, afin de définir les mesures de protection ou de retrait les plus adaptées, prenant en compte l'intégralité des matériaux et produits contenant de l'amiante dans la zone concernée ;

c) Mettre en œuvre les mesures de protection ou de retrait définies par l'analyse de risque ;

d) Contrôler périodiquement que les autres matériaux et produits restant accessibles, ainsi que leur protection, demeurent en bon état de conservation.

O Recommandations générales de sécurité

L'identification des matériaux et produits contenant de l'amiante est un préalable à l'évaluation et à la prévention des risques liés à la présence d'amiante dans un bâtiment. Elle doit être complétée par la définition et la mise en oeuvre des mesures de gestion adaptées et proportionnées pour limiter l'exposition des occupants présents temporairement ou de façon permanente dans le bâtiment.

Ces mesures sont inscrites dans le dossier technique amiante et dans sa fiche récapitulative que le propriétaire constitue et tient à jour en application des dispositions de l'article R.1334-29-5 du code de la santé publique.

La mise à jour régulière et la communication du dossier technique amiante ont vocation à assurer l'information des occupants et des différents intervenants dans le bâtiment sur la présence des matériaux et produits contenant de l'amiante, afin de permettre la mise en oeuvre des mesures visant à prévenir les expositions.

Les recommandations générales de sécurité définies ci-après rappellent les règles de base destinées à prévenir les expositions. Le propriétaire (ou à défaut, l'exploitant) de l'immeuble concerné adapte ces recommandations aux particularités de chaque bâtiment et de ses conditions d'occupation, ainsi qu'aux situations particulières rencontrées.

Ces recommandations générales de sécurité ne se substituent en aucun cas aux obligations réglementaires existantes en matière de prévention des risques pour la santé et la sécurité des travailleurs, inscrites dans le code du travail.

1. Informations Générales

a) Dangerosité de l'amiante

Les maladies liées à l'amiante sont provoquées par l'inhalation des fibres. Toutes les variétés d'amiante sont classées comme substances cancérogènes avérées pour l'homme. Elles sont à l'origine de cancers qui peuvent atteindre soit la plèvre qui entoure les poumons (mésothéliomes), soit les bronches et/ou les poumons (cancers broncho-pulmonaires). Ces lésions surviennent longtemps (souvent entre 20 à 40 ans) après le début de l'exposition à l'amiante. Le centre international de recherche sur le cancer (CIRC) a également établi récemment un lien entre une exposition à l'amiante et cancers du larynx et des ovaires. D'autres pathologies, non cancéreuses, peuvent également survenir en lien avec l'exposition à l'amiante. Il s'agit exceptionnellement d'épanchements pleuraux (liquide dans la plèvre) qui peuvent être récidivants, ou de plaques pleurales (qui épaississent la plèvre). Le risque de cancer du poumon peut être majoré par l'exposition à d'autres agents cancérogènes, comme la fumée du tabac.

b) Présence d'amiante dans des matériaux et produits en bon état de conservation

L'amiante a été intégré dans la composition de nombreux matériaux utilisés notamment pour la construction. En raison de son caractère cancérogène, ses usages ont été restreints progressivement à partir de 1977, pour aboutir à une interdiction totale en 1997.

En fonction de leur caractéristiques, les matériaux et produits contenant de l'amiante peuvent libérer des fibres d'amiante, en cas d'usure ou lors d'interventions mettant en cause l'intégrité du matériau ou produit (par exemple perçage, ponçage, découpe, friction...). Ces situations peuvent alors conduire à des expositions importantes si des mesures de protection renforcées ne sont pas prises.

Pour rappel, les matériaux et produits rpéertoriés aux listes A et B de l'annexe 13-9 du code de la santé publique font l'objet d'une évaluation de l'état de conservation dont les modalités sont définies par arrêté. Il convient de suivre les recommandations émises par les professionnels pour la gestion des matériaux et produits contenant de l'amiante et de remédier au plus tôt aux situations d'usure anormale ou de dégradation de ceux-ci.

2. Intervention de professionnels soumis aux dispositions du code du travail

Il est recommandé aux particuliers d'éviter dans la mesure du possible toute intervention directe sur des matériaux et produits

Les entreprises réalisant des travaux de retrait ou de confinement des matériaux et produits contenant de l'amiante doivent être certifiées.

Tous les travailleurs susceptibles d'intervenir sur les matériaux amianés (comme les opérateurs de repérage, électriciens, couvreurs, services techniques, etc...) doivent avoir suivi une formation en adéquation avec le niveau de responsabilité du travailleur. Le code du travail exige pour les activités et interventions sur matériaux contenant de l'amiante que les travailleurs affectés soient notamment formés au préalable à la prévention des risques liés à l'amiante (article R.4412-100 du code du travail), bénéficie d'un suivi médical (article R.4412-44 du code du travail). Il convient par ailleurs que l'employeur établisse avant toute intervention un mode opératoire (article R.4412-140 du code du travail), qui doit être transmis à l'inspecteur du travail, les services de prévention des caisses régionales d'assurance maladie (CRAM) et le cas échéant, l'organisme professionnel de prévention du bâtiment et des travaux publics (OPPBTP).

Des documents d'information et des conseils pratiques de prévention adaptés peuvent vous être fournis par les directions régionales des entreprises, de la concurrence, de la consommation, du travail et de l'emploi (DIRECCTE), les services de prévention des caisses régionales d'assurance maladie (CRAM), l'institut national de recherche et de sécurité pour la prévention des accidents du travail et des maladies professionnelles (INRS) et l'organisme professionnel de prévention du bâtiment et des travaux publics (OPPBTP).

3. Recommandations générales de sécurité

Il convient d'éviter au maximum l'émission de poussières lors d'interventions ponctuelles non répétées, comme par exemple :
- accrochage d'un tableau ;
- remplacement de joints sur des matériaux contenant de l'amiante ;
- travaux réalisés à proximité d'un matériau contenant de l'amiante en bon état, comme par exemple des interventions légères dans des boîtiers électriques, sur des gaines ou des circuits situés sous un flocage sans action directe sur celui-ci, de remplacement d'un vanne sur une canalisation calorifugée à l'amiante ;

L'émission de poussières peut être limitée par humidification locale des matériaux contenant de l'amiante (en tenant compte du risque électrique) et/ou en utilisant de préférence des outils manuels ou des outils à vitesse lente.

Le port d'équipements adaptés de protection respiratoire est recommandé. Le port d'une combinaison jetable permet d'éviter la propagation de fibres d'amiante en dehors de la zone de travail. Les combinaisons doivent être jetées après chaque utilisation.

De plus, il convient de disposer d'un sac à déchets à proximité immédiate de la zone de travail et d'une éponge ou d'un chiffon humide de nettoyage.

Des informations sur le choix des équipements de protection sont disponibles sur le site internet amiante de l'INRS à l'adresse suivante : www.amiante.inrs.fr.

4. Gestion des déchets contenant de l'amiante

Les déchets de toute nature contenant de l'amiante sont des déchets dangereux. A ce titre, un certain nombre de dispositions réglementaires, dont les principales sont rappelées ci-après, encadrent leur élimination.

Lors de travaux conduisant à un désamiantage de tout ou partie de l'immeuble, la personne pour laquelle les travaux sont réalisés, c'est-à-dire les maîtres d'ouvrage, en règle générale les propriétaires, ont la responsabilité de la bonne gestion des déchets produits, conformément aux dispositions de l'article L. 541-2 du code de l'environnement. Ce sont les producteurs des déchets au sens du code de l'environnement.

Les déchets liés au fonctionnement d'un chantier (équipements de protection, matériel, filtres, bâches, etc.) sont de la responsabilité de l'entreprise qui réalise les travaux.

a) Conditionnement des déchets

Les déchets de toute nature susceptibles de libérer des fibres d'amiante doivent être conditionnés en sacs étanches et étiquetés avant leur sortie de la zone de confinement.

Seuls les déchets où l'amiante est fortement lié (les dalles de sol ou amiante lié à des matériaux inertes par exemple) peuvent être entreposés temporairement sur le chantier, sur une aire d'entreposage couverte permettant de pévenir les risques de rupture d'intégrité de leur conditionnement. L'accès à l'aire d'entreposage est interdit aux personnes autres que le personnel de l'entreprise de travaux.

Les autres déchets contenant de l'amiante sont évacués vers les installations de traitement des déchets dès leur sortie de la zone de confinement. Ces déchets sont conditionnés en doubles sacs étanches scellés.

b) Apport en déchèterie

Environ 10 % des déchèteries acceptent les déchets d'amiante lié à des matériaux inertes ayant conservé leur intégrité provenant de ménages, voire d'artisans. Tout autre déchet contenant de l'amiante est interdit en déchèterie.
A partir du 1er janvier 2013, les exploitants de déchèterie ont l'obligation de fournir aux usagers les emballages et l'étiquetage appropriés aux déchets d'amiante.

c) Filières d'élimination des déchets

Les matériaux contenant de l'amiante ainsi que les équipements de protection (combinaison, masque, gants...) et les déchets issus du nettoyage (chiffon...) sont des déchets dangereux. En fonction de leur nature, plusieurs filières d'élimination peuvent être envisagées.
Les déchets contenant de l'amiante lié à des matériaux inertes ayant conservé leur intégrité peuvent être éliminés dans des installations de stockage de déchets non dangereux si ces installations disposent d'un casier de stockage dédié à ce type de déchets.
Tout autre déchet amianté doit être éliminé dans une installation de stockage pour déchets dangereux ou être vitrifiés. En particulier, les déchets liés au fonctionnement du chantier, lorsqu'ils sont susceptibles d'être contaminés par de l'amiante, doivent être éliminés dans une installation de stockage pour déchets dangereux ou être vitrifiés.

d) Information sur les déchèteries et les installations d' élimination des déchets d'amiante

Les informations relatives aux déchèteries acceptant des déchets d'amiante lié et aux installations d'élimination des déchets d'amiante peuvent être obtenues auprès :
- de la préfecture ou de la direction régionale de l'environnement, de l'aménagement et du logement (direction régionale et interdépartementale de l'environnement et de l'énergie en Ile-de-France) ou de la direction de l'environnement, de l'aménagement et du logement ;
- du conseil général (ou conseil régional en Ile-de-France) au regard de ses compétences de planification sur les déchets dangereux ;
- de la mairie ;
- ou sur la base de données « déchets » gérée par l'Agence de l'environnement et de la maîtrise de l'énergie, directement accessible sur internet à l'adresse suivante : www.sinoe.org.

e) Traçabilité

Le producteur des déchets remplit un bordereau de suivi des déchets d'amiante (BSDA, CERFA no 11861).
Le formulaire CERFA est téléchargeable sur le site du ministère chargé de l'environnement. Le propriétaire recevra l'original du bordereau rempli par les autres intervenants (entreprise de travaux, transporteur, exploitant de l'installation de stockage ou du site de vitrification).
Dans tous les cas, le producteur des déchets devra avoir préalablement obtenu un certificat d'acceptation préalable lui garantissant l'effectivité d'une filière d'élimination des déchets.
Par exception, le bordereau de suivi des déchets d'amiante n'est pas imposé aux particuliers voire aux artisans qui se rendent dans une déchèterie pour y déposer des déchets d'amiante lié à des matériaux inertes ayant conservé leur intégrité. Ils ne doivent pas remplir un bordereau de suivi de déchets d'amiante, ce dernier étant élaboré par la déchèterie.

P Informations complémentaires

Les maladies liées à l'amiante sont provoquées par l'inhalation des fibres. Toutes les variétés d'amiante sont classées comme substances cancérogènes avérées pour l'homme. L'inhalation de fibres d'amiante est à l'origine de cancers (mésothéliomes, cancers broncho-pulmonaires), et d'autres pathologies non cancéreuses (épanchements pleuraux, plaques pleurales).
L'identification des matériaux et produits contenant de l'amiante est un préalable à l'évaluation et à la prévention des risques liés à l'amiante. Elle doit être complétée par la définition et la mise en œuvre de mesures de gestion adaptées et proportionnées pour limiter l'exposition des occupants présents temporairement ou de façon permanente dans l'immeuble. L'information des occupants présents temporairement ou de façon permanente est un préalable essentiel à la prévention du risque d'exposition à l'amiante.
Il convient donc de veiller au maintien du bon état de conservation des matériaux et produits contenant de l'amiante afin de remédier au plus tôt aux situations d'usure anormale ou de dégradation.
Il conviendra de limiter autant que possible les interventions sur les matériaux et produits contenant de l'amiante qui ont été repérés et de faire appel aux professionnels qualifiés notamment dans le cas de retrait ou de confinement de ce type de matériau ou produit.
Enfin, les déchets contenant de l'amiante doivent être éliminés dans des conditions strictes, renseignez-vous auprès de votre mairie ou votre préfecture. Pour connaître les centres d'élimination près de chez vous consultez la base de données «déchets» gérée par l'ADEME directement accessible sur le site Internet www.sinoe.org.

ANNEXE : Plans de repérage des MPCA

Ref.	Plans	Titre du plan
	Toiture	Toiture - Plan de repérage - Actions menées
	Comble	Comble - Plan de repérage - Actions menées
	Comble	Comble - MPCA Façades
	R+2	R+2 - Plan de repérage - Actions menées
	R+1	R+1 - Plan de repérage - Actions menées
	RDC	RDC - Plan de repérage - Actions menées
	RDC	RDC - MPCA Toutes catégories confondues
	RDC	RDC - MPCA Conduits, canalisations et équipements
	Plan de masse	Plan de masse - Plan de repérage - Actions menées
	Façade avant	Façade avant - Plan de repérage - Actions menées
	Façade avant	Façade avant - MPCA Façades
	Pignon droit	Pignon droit - Plan de repérage - Actions menées
	Pignon droit	Pignon droit - MPCA Façades
	Façade arrière	Façade arrière - Plan de repérage - Actions menées
	Façade arrière	Façade arrière - MPCA Façades
	Pignon gauche	Pignon gauche - Plan de repérage - Actions menées
	Pignon gauche	Pignon gauche - MPCA Façades

TOITURE - PLAN DE REPÉRAGE - ACTIONS MENÉES

Référence:
002LA001694

Légende

Vol 12
(Toiture)

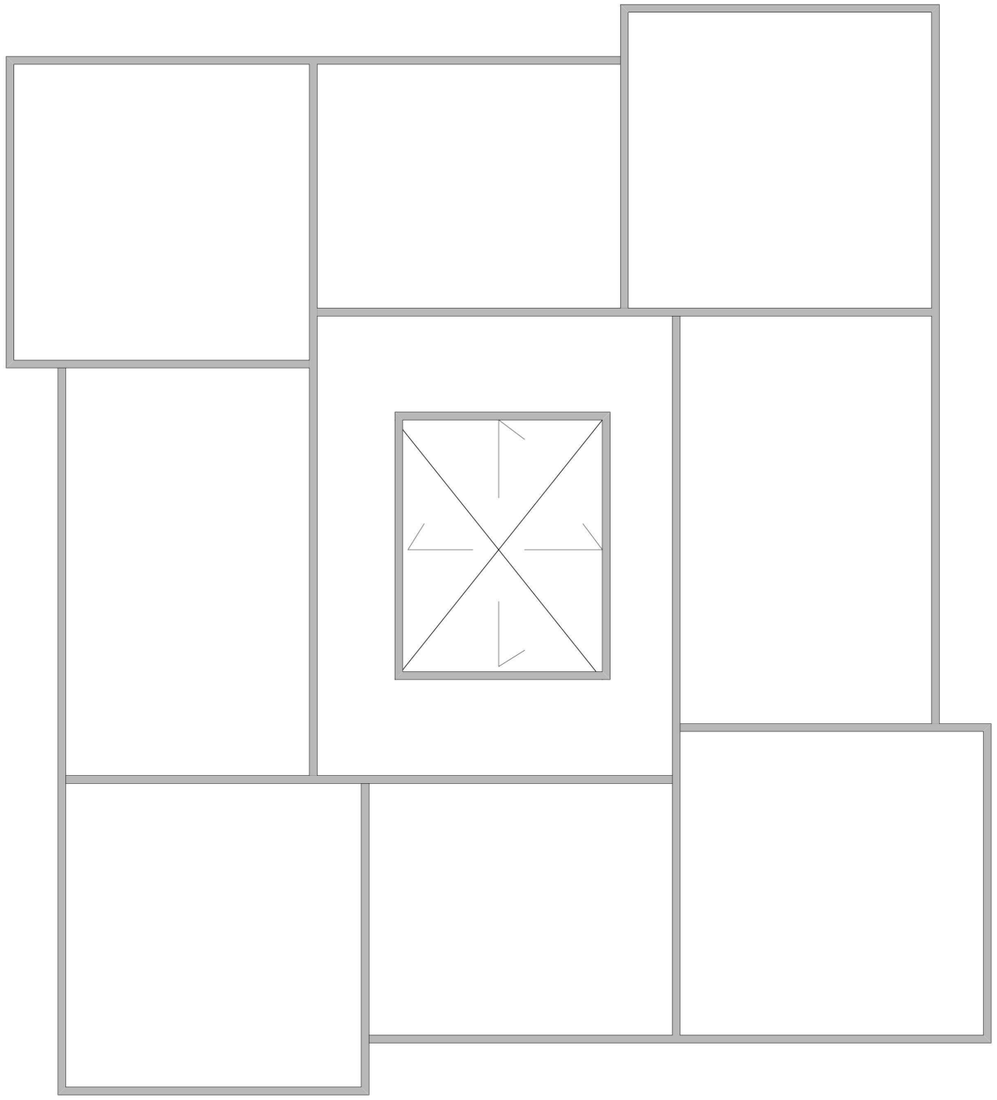

Adresse du bien	Désignation	Date intervention	Technicien intervenant
GRD BEAUCHENE 53940 ST BERTHEVIN	Bâtiment composé de 1 cage et de 2 étages	12/01/2017	ROTUNNO Laurent

COMBLE - PLAN DE REPÉRAGE - ACTIONS MENÉES

Référence:
002LA001694

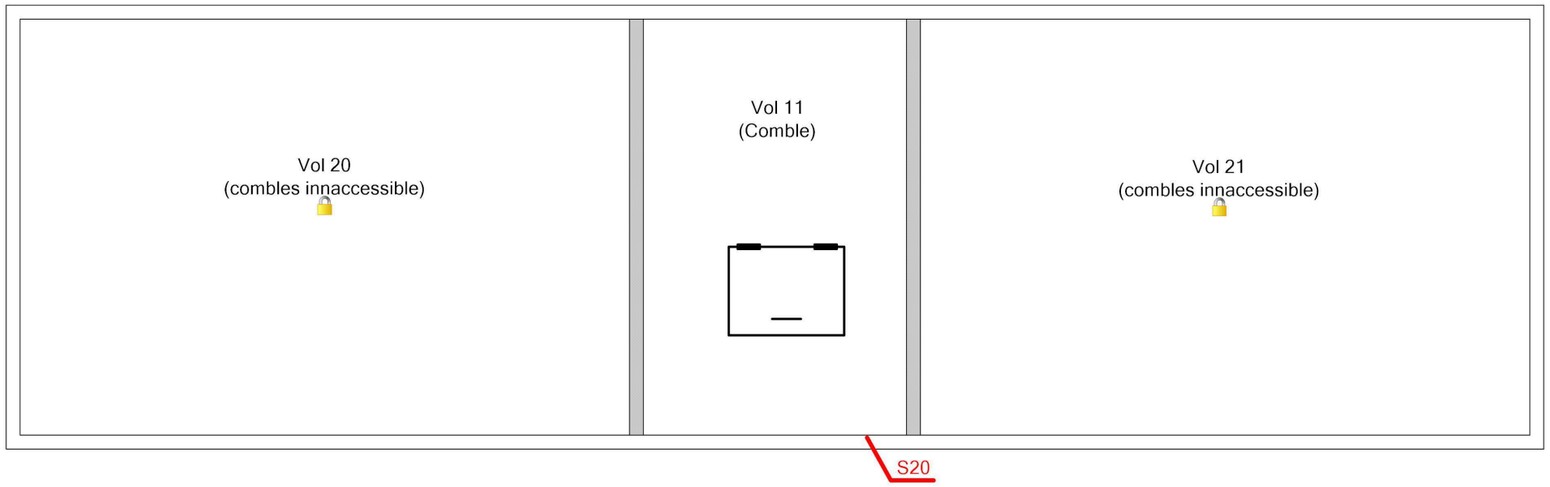

Légende	
S	Localisation dun sondage positif
	Volume non visité

Adresse du bien	Désignation	Date intervention	Technicien intervenant
GRD BEAUCHENE 53940 ST BERTHEVIN	Bâtiment composé de 1 cage et de 2 étages	12/01/2017	ROTUNNO Laurent

COMBLE - MPCA FAÇADES

Référence:
002LA001694

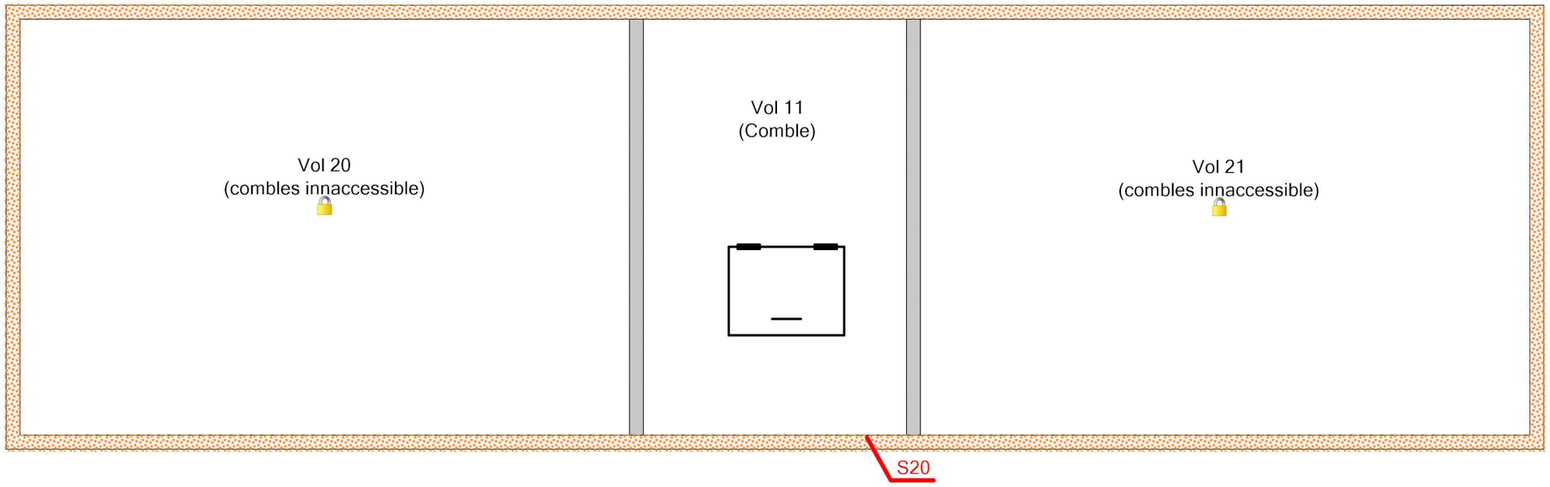

Légende	
	S20: Ardoises en fibres-ciment
	Volume non visité

Adresse du bien	Désignation	Date intervention	Technicien intervenant
GRD BEAUCHENE 53940 ST BERTHEVIN	Bâtiment composé de 1 cage et de 2 étages	12/01/2017	ROTUNNO Laurent

R+2 - PLAN DE REPÉRAGE - ACTIONS MENÉES

Référence:
002LA001694

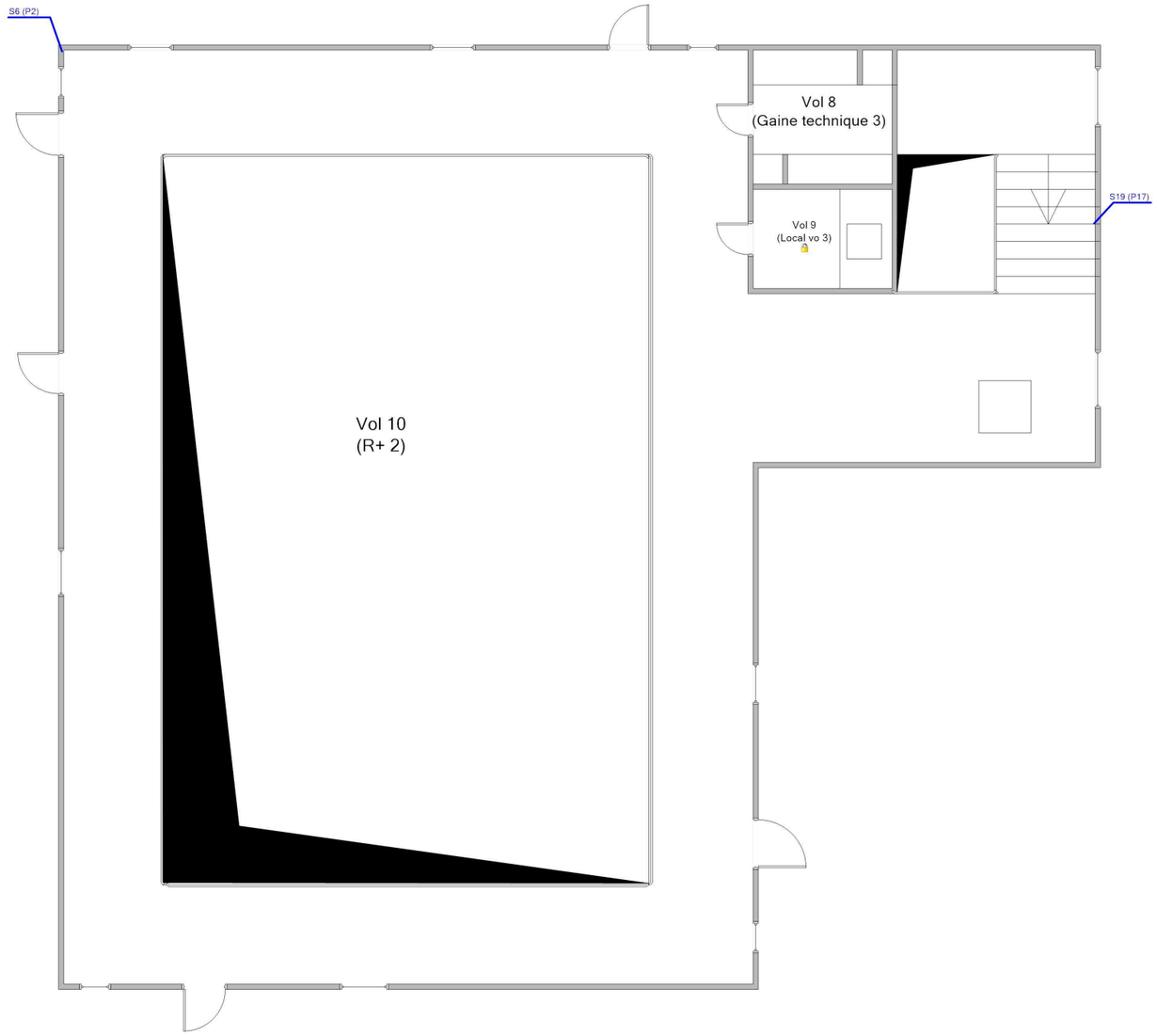

Légende	
S	Localisation dun sondage négatif
	Volume non visité

Adresse du bien	Désignation	Date intervention	Technicien intervenant
GRD BEAUCHENE 53940 ST BERTHEVIN	Bâtiment composé de 1 cage et de 2 étages	12/01/2017	ROTUNNO Laurent

R+1 - PLAN DE REPÉRAGE - ACTIONS MENÉES

Référence:
002LA001694

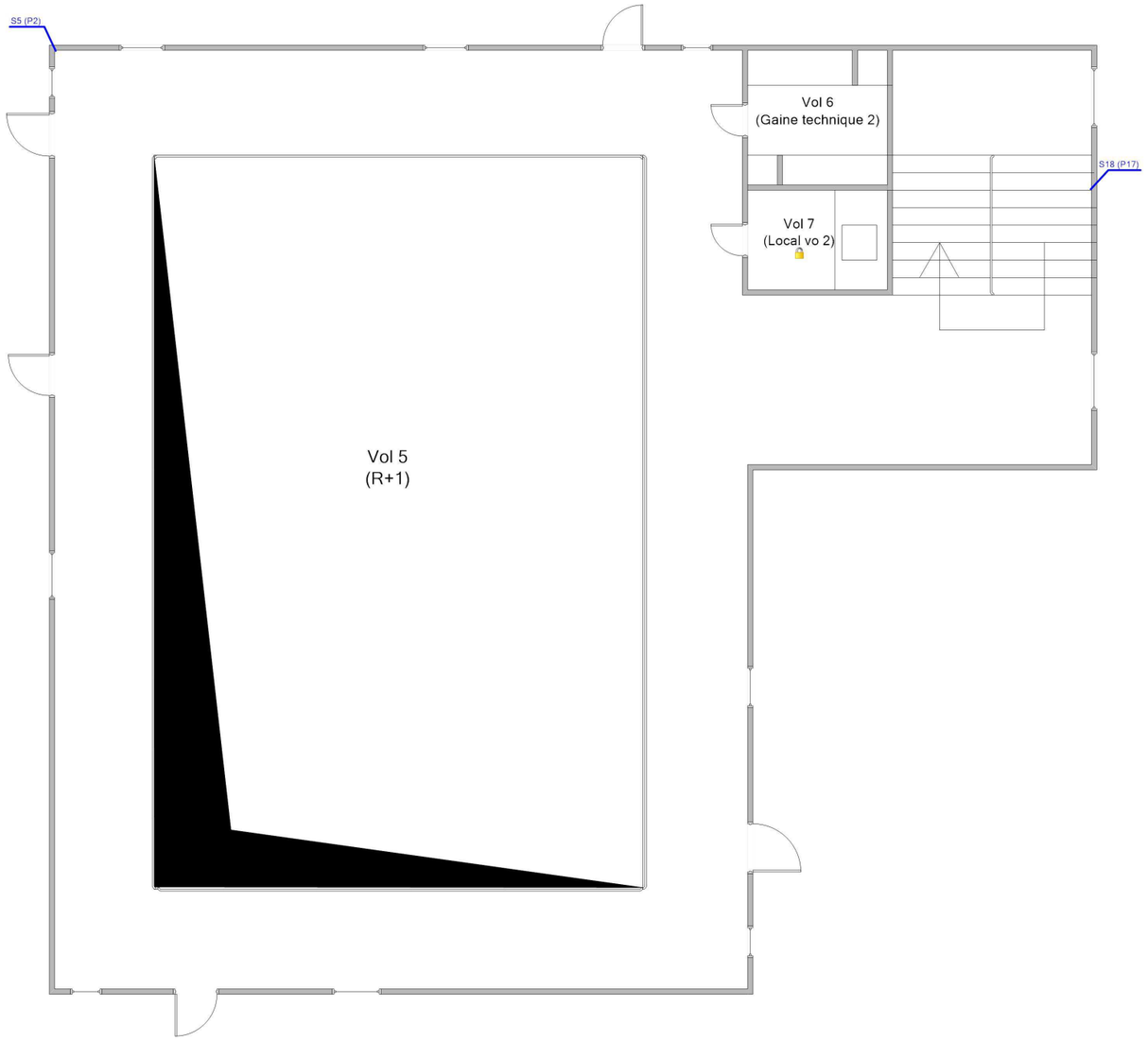

Légende	
S	Localisation dun sondage négatif
	Volume non visité

Adresse du bien	Désignation	Date intervention	Technicien intervenant
GRD BEAUCHENE 53940 ST BERTHEVIN	Bâtiment composé de 1 cage et de 2 étages	12/01/2017	ROTUNNO Laurent

RDC - PLAN DE REPÉRAGE - ACTIONS MENÉES

Référence:
002LA001694

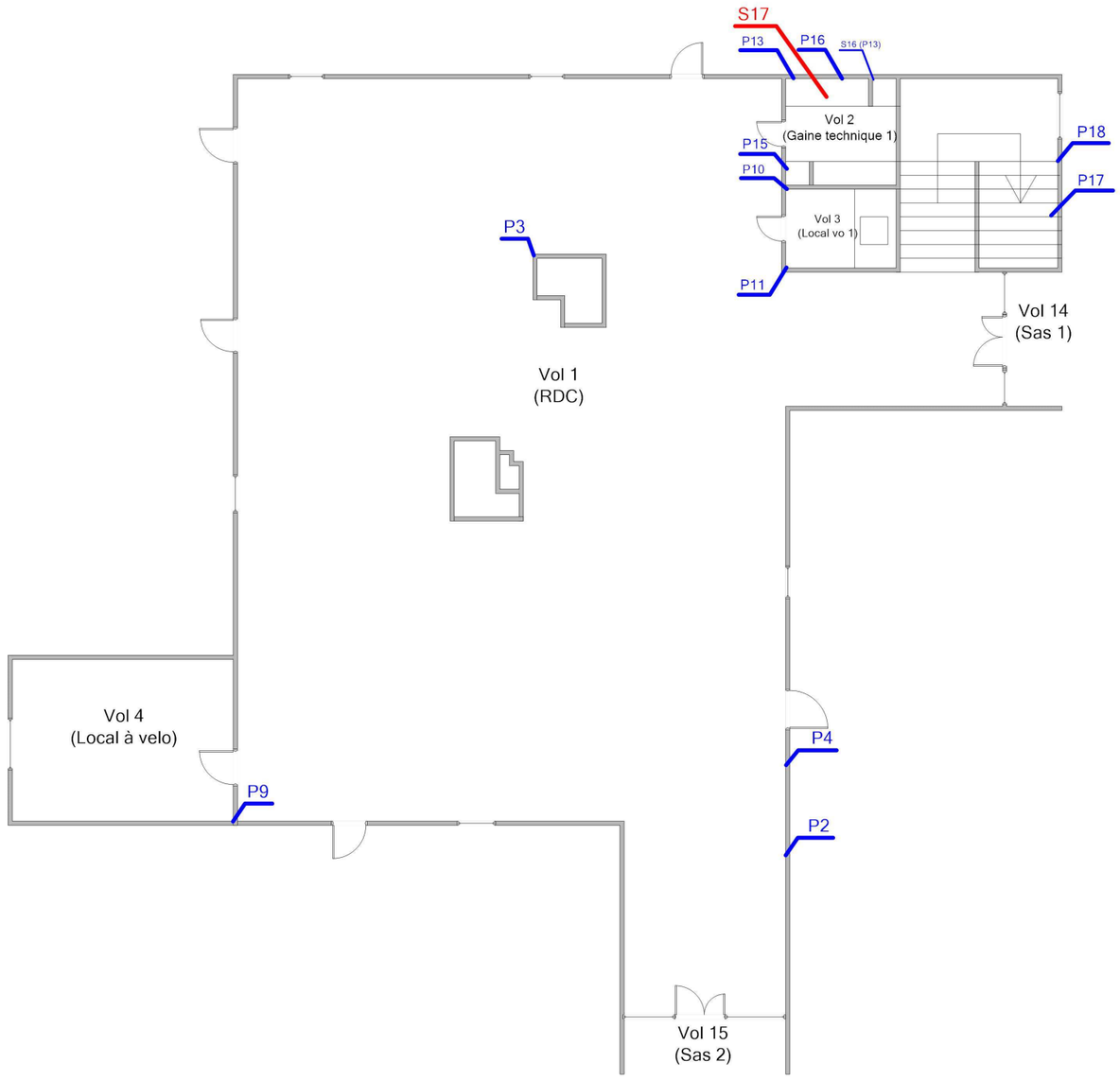

Légende	
P	Localisation dun prélèvement
S	Localisation dun sondage négatif
S	Localisation dun sondage positif

Adresse du bien	Désignation	Date intervention	Technicien intervenant
GRD BEAUCHENE 53940 ST BERTHEVIN	Bâtiment composé de 1 cage et de 2 étages	12/01/2017	ROTUNNO Laurent

RDC - MPCA TOUTES CATÉGORIES CONFONDUES

Référence:
002LA001694

Légende	
	S17: Conduit en fibres-ciment

Adresse du bien	Désignation	Date intervention	Technicien intervenant
GRD BEAUCHENE 53940 ST BERTHEVIN	Bâtiment composé de 1 cage et de 2 étages	12/01/2017	ROTUNNO Laurent

RDC - MPCA CONDUITS, CANALISATIONS ET ÉQUIPEMENTS

Référence:
002LA001694

Légende	
	S17: Conduit en fibres-ciment

Adresse du bien	Désignation	Date intervention	Technicien intervenant
GRD BEAUCHENE 53940 ST BERTHEVIN	Bâtiment composé de 1 cage et de 2 étages	12/01/2017	ROTUNNO Laurent

PLAN DE MASSE - PLAN DE REPÉRAGE - ACTIONS MENÉES

Référence:
002LA001694

Légende

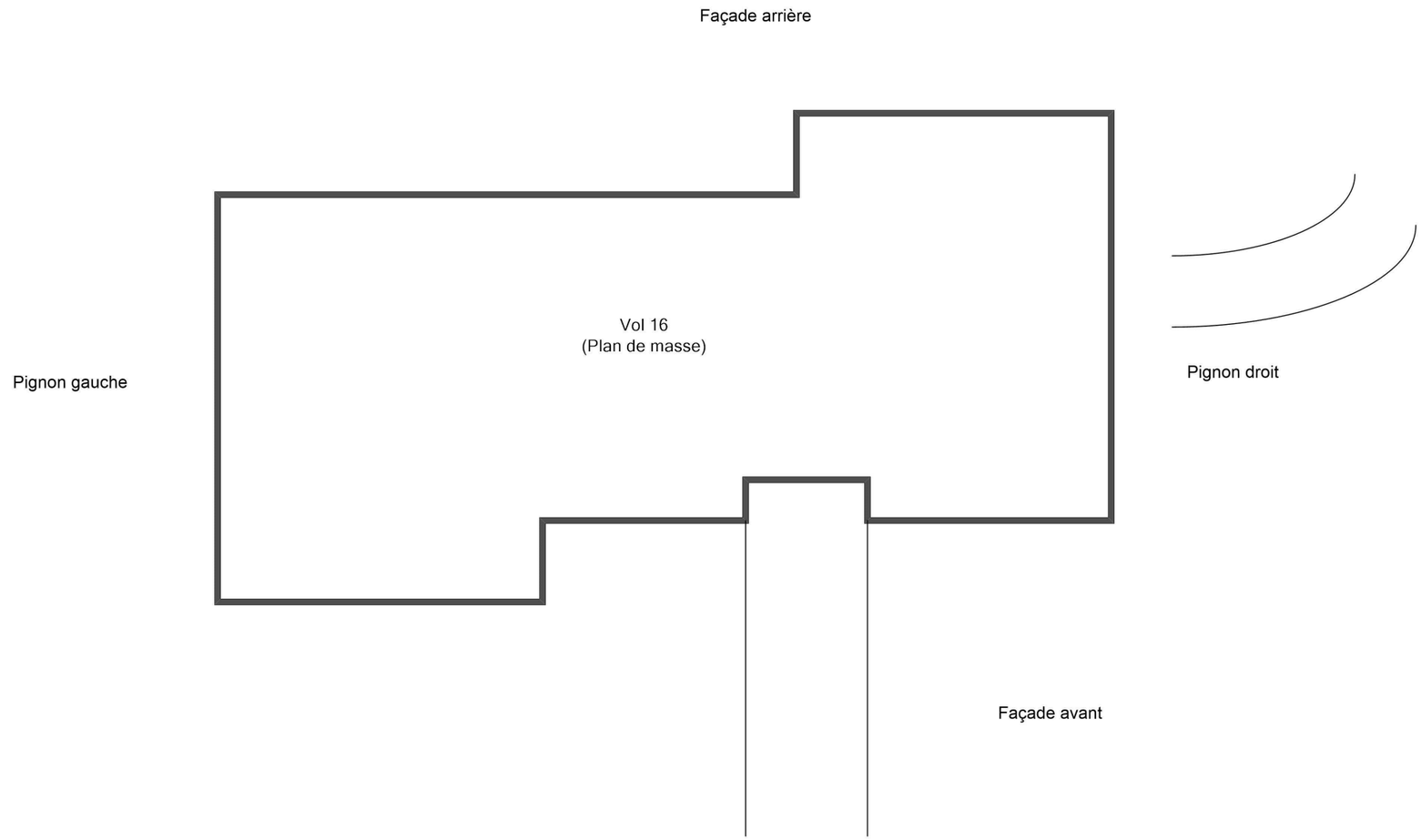

Adresse du bien	Désignation	Date intervention	Technicien intervenant
GRD BEAUCHENE 53940 ST BERTHEVIN	Bâtiment composé de 1 cage et de 2 étages	12/01/2017	ROTUNNO Laurent

FAÇADE AVANT - PLAN DE REPÉRAGE - ACTIONS MENÉES

Référence:
002LA001694

Vol 13
(Façade avant)

Légende	
S	Localisation dun sondage positif

Adresse du bien	Désignation	Date intervention	Technicien intervenant
GRD BEAUCHENE 53940 ST BERTHEVIN	Bâtiment composé de 1 cage et de 2 étages	12/01/2017	ROTUNNO Laurent

FAÇADE AVANT - MPCA FAÇADES

Référence:
002LA001694

Vol 13
(Façade avant)

Légende	
	S23: Ardoises en fibres-ciment

Adresse du bien	Désignation	Date intervention	Technicien intervenant
GRD BEAUCHENE 53940 ST BERTHEVIN	Bâtiment composé de 1 cage et de 2 étages	12/01/2017	ROTUNNO Laurent

PIGNON DROIT - PLAN DE REPÉRAGE - ACTIONS MENÉES

Référence:
002LA001694

Légende

Vol 17
(Pigon droit)

Adresse du bien	Désignation	Date intervention	Technicien intervenant
GRD BEAUCHENE 53940 ST BERTHEVIN	Bâtiment composé de 1 cage et de 2 étages	12/01/2017	ROTUNNO Laurent

PIGNON DROIT - MPCA FAÇADES

Référence:
002LA001694

Vol 17
(Pigon droit)

Légende	
	S23: Ardoises en fibres-ciment

Adresse du bien	Désignation	Date intervention	Technicien intervenant
GRD BEAUCHENE 53940 ST BERTHEVIN	Bâtiment composé de 1 cage et de 2 étages	12/01/2017	ROTUNNO Laurent

FAÇADE ARRIÈRE - PLAN DE REPÉRAGE - ACTIONS MENÉES

Référence:
002LA001694

Légende

Adresse du bien	Désignation	Date intervention	Technicien intervenant
GRD BEAUCHENE 53940 ST BERTHEVIN	Bâtiment composé de 1 cage et de 2 étages	12/01/2017	ROTUNNO Laurent

FAÇADE ARRIÈRE - MPCA FAÇADES

Référence:
002LA001694

Vol 18
(Façade arrière)

Légende	
	S23: Ardoises en fibres-ciment

Adresse du bien	Désignation	Date intervention	Technicien intervenant
GRD BEAUCHENE 53940 ST BERTHEVIN	Bâtiment composé de 1 cage et de 2 étages	12/01/2017	ROTUNNO Laurent

PIGNON GAUCHE - PLAN DE REPÉRAGE - ACTIONS MENÉES

Référence:
002LA001694

Légende

Adresse du bien	Désignation	Date intervention	Technicien intervenant
GRD BEAUCHENE 53940 ST BERTHEVIN	Bâtiment composé de 1 cage et de 2 étages	12/01/2017	ROTUNNO Laurent

PIGNON GAUCHE - MPCA FAÇADES

Référence:
002LA001694

Légende	
	S23: Ardoises en fibres-ciment

Adresse du bien	Désignation	Date intervention	Technicien intervenant
GRD BEAUCHENE 53940 ST BERTHEVIN	Bâtiment composé de 1 cage et de 2 étages	12/01/2017	ROTUNNO Laurent

ANNEXE : Reportage photographique

Photos représentant des matériaux et produits contenant de l'amiante

Référence	Localisation	Action
S20 - 1 (S20)	Comble - Vol 11 (Comble)	Présence sur présentation de documents
S20 - 2 (S20)	Comble - Vol 11 (Comble)	Présence sur présentation de documents

Référence	Localisation	Action
S23 - 1 (S23)	Façade avant - Vol 13 (Façade avant)	Présence sur présentation de documents
S23 - 2 (S23)	Façade avant - Vol 13 (Façade avant)	Présence sur présentation de documents

Référence	Localisation	Action
002LA001694 n°2 - 1 (P2)	RDC - Vol 1 (RDC)	Prélevement
002LA001694 n°2 - 2 (P2)	RDC - Vol 1 (RDC)	Prélevement
002LA001694 n°3 - 1 (P3)	RDC - Vol 1 (RDC)	Prélevement
002LA001694 n°3 - 2 (P3)	RDC - Vol 1 (RDC)	Prélevement
002LA001694 n°4 - 2 (P4)	RDC - Vol 1 (RDC)	Prélevement
002LA001694 n°4 - 1 (P4)	RDC - Vol 1 (RDC)	Prélevement
002LA001694 n°9 - 1 (P9)	RDC - Vol 4 (Local à velo)	Prélevement
002LA001694 n°10 - 1 (P10)	RDC - Vol 3 (Local vo 1)	Prélevement
002LA001694 n°10 - 2 (P10)	RDC - Vol 3 (Local vo 1)	Prélevement
002LA001694 n°11 - 1 (P11)	RDC - Vol 3 (Local vo 1)	Prélevement
002LA001694 n°11 - 2 (P11)	RDC - Vol 3 (Local vo 1)	Prélevement
002LA001694 n°13 - 2 (P13)	RDC - Vol 2 (Gaine technique 1)	Prélevement
002LA001694 n°13 - 1 (P13)	RDC - Vol 2 (Gaine technique 1)	Prélevement
002LA001694 n°15 - 2 (P15)	RDC - Vol 2 (Gaine technique 1)	Prélevement
002LA001694 n°15 - 1 (P15)	RDC - Vol 2 (Gaine technique 1)	Prélevement
002LA001694 n°16 - 1 (P16)	RDC - Vol 2 (Gaine technique 1)	Prélevement
002LA001694 n°16 - 2 (P16)	RDC - Vol 2 (Gaine technique 1)	Prélevement
002LA001694 n°17 - 2 (P17)	RDC - Vol 1 (RDC)	Prélevement
002LA001694 n°17 - 1 (P17)	RDC - Vol 1 (RDC)	Prélevement
002LA001694 n°18 - 1 (P18)	RDC - Vol 1 (RDC)	Prélevement
002LA001694 n°18 - 2 (P18)	RDC - Vol 1 (RDC)	Prélevement
S17 - 2 (S17)	RDC - Vol 2 (Gaine technique 1)	
S17 - 1 (S17)	RDC - Vol 2 (Gaine technique 1)	

002LA001694 n°2 - 1 (P2)

002LA001694 n°2 - 2 (P2)

002LA001694 n°3 - 1 (P3)

002LA001694 n°3 - 2 (P3)

002LA001694 n°4 - 2 (P4)

002LA001694 n°4 - 1 (P4)

002LA001694 n°9 - 1 (P9)

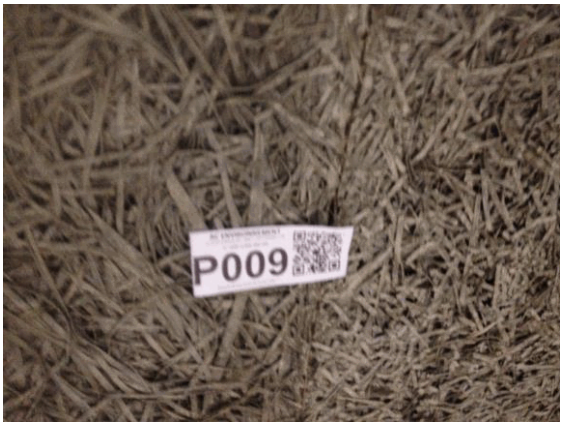

002LA001694 n°10 - 1 (P10)

002LA001694 n°10 - 2 (P10)

002LA001694 n°11 - 1 (P11)

002LA001694 n°11 - 2 (P11)

002LA001694 n°13 - 2 (P13)

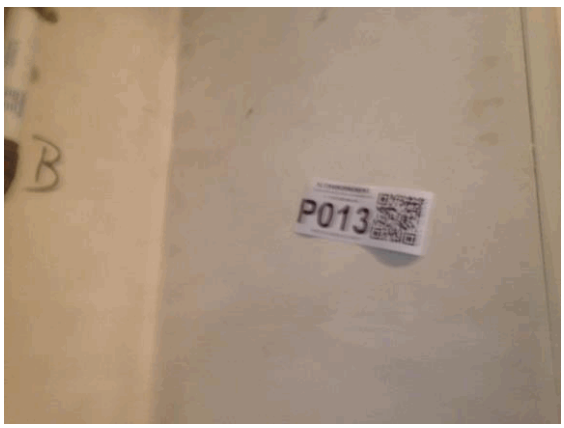

002LA001694 n°13 - 1 (P13)

002LA001694 n°15 - 2 (P15)

002LA001694 n°15 - 1 (P15)

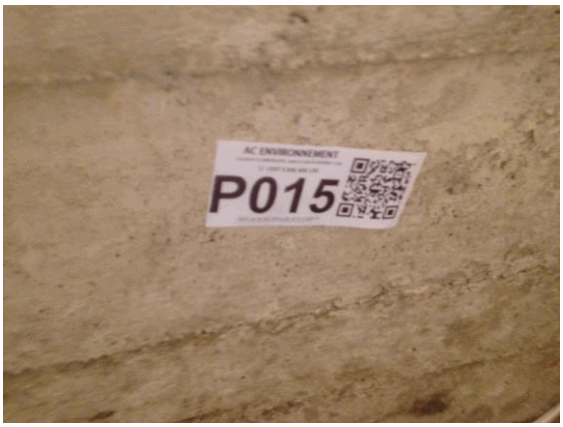

002LA001694 n°16 - 1 (P16)

002LA001694 n°16 - 2 (P16)

002LA001694 n°17 - 2 (P17)

002LA001694 n°17 - 1 (P17)

002LA001694 n°18 - 1 (P18)

002LA001694 n°18 - 2 (P18)

S17 - 2 (S17)

S17 - 1 (S17)

S20 - 1 (S20)

S20 - 2 (S20)

S23 - 1 (S23)

S23 - 2 (S23)

Annexe : Grille d'évalutation de l'état de conservation des produits de la liste B

Réf commande :	002LA001694	Materiau :	Conduit en fibres-ciment
Réf mesure :	S17	Destination du local :	
Date évaluation :	12/01/2017	Local ou zone homogène :	Vol 2 (Gaine technique 1)
Batiment :			

Protection physique	Etat de dégradation	Etendue de la dégradation	Risque de dégradation lié à l'environnement du materiau	Résultat
Protection physique étanche				EP
Protection physique non étanche ou absence de protection physique	Matériau non dégradé		Risque de dégradation faible ou à terme	EP
			Risque de dégradation rapide	AC1
	Matériau dégradé	Ponctuelle	Risque faible d'extension de la dégradation	EP
			Risque d'extension à terme de la dégradation	AC1
			Risque d'extension rapide de la dégradation	AC2
		Généralisée		AC2

Résultat :	Evaluation périodique
Commentaire :	

Rappel des recommandations au propriétaire :

Score EP (Evaluation périodique) : Cette évaluation consiste à :

a) Contrôler périodiquement que l'état de dégradation des matériaux et produits concernés ne s'aggrave pas et, le cas échéant, que leur protection demeure en bon état de conservation ;

b) Rechercher, le cas échéant, les causes de dégradation et prendre les mesures appropriées pour les supprimer.

Annexe : Grille d'évalutation de l'état de conservation des produits de la liste B

Réf commande :	002LA001694	Materiau :	Ardoises en fibres-ciment
Réf mesure :	S20	Destination du local :	
Date évaluation :	12/01/2017	Local ou zone homogène :	Vol 11 (Comble)
Batiment :			

Protection physique	Etat de dégradation	Etendue de la dégradation	Risque de dégradation lié à l'environnement du materiau	Résultat
Protection physique étanche				EP
Protection physique non étanche ou absence de protection physique	Matériau non dégradé		Risque de dégradation faible ou à terme	EP
			Risque de dégradation rapide	AC1
	Matériau dégradé	Ponctuelle	Risque faible d'extension de la dégradation	EP
			Risque d'extension à terme de la dégradation	AC1
			Risque d'extension rapide de la dégradation	AC2
		Généralisée		AC2

Résultat :	Evaluation périodique
Commentaire :	

Rappel des recommandations au propriétaire :

Score EP (Evaluation périodique) : Cette évaluation consiste à :

a) Contrôler périodiquement que l'état de dégradation des matériaux et produits concernés ne s'aggrave pas et, le cas échéant, que leur protection demeure en bon état de conservation ;

b) Rechercher, le cas échéant, les causes de dégradation et prendre les mesures appropriées pour les supprimer.

Annexe : Grille d'évalutation de l'état de conservation des produits de la liste B

Réf commande :	002LA001694	Materiau :	Ardoises en fibres-ciment
Réf mesure :	S23	Destination du local :	
Date évaluation :	12/01/2017	Local ou zone homogène :	Vol 13 (Façade avant), Vol 17 (Pigon droit), Vol 18 (Façade arrière), Vol 19 (Pignon gauche)
Batiment :			

Protection physique	Etat de dégradation	Etendue de la dégradation	Risque de dégradation lié à l'environnement du materiau	Résultat
Protection physique étanche				EP
Protection physique non étanche ou absence de protection physique	Matériau non dégradé		Risque de dégradation faible ou à terme	EP
			Risque de dégradation rapide	AC1
	Matériau dégradé	Ponctuelle	Risque faible d'extension de la dégradation	EP
			Risque d'extension à terme de la dégradation	AC1
			Risque d'extension rapide de la dégradation	AC2
		Généralisée		AC2

Résultat :	Evaluation périodique
Commentaire :	

Rappel des recommandations au propriétaire :

Score EP (Evaluation périodique) : Cette évaluation consiste à :

a) Contrôler périodiquement que l'état de dégradation des matériaux et produits concernés ne s'aggrave pas et, le cas échéant, que leur protection demeure en bon état de conservation ;

b) Rechercher, le cas échéant, les causes de dégradation et prendre les mesures appropriées pour les supprimer.

ANNEXE : Récapitulatif des prélevements et analyses

Prélévements en rouge = Positif

Reférence	Categorie	Composant	Materiau	Localisation	Observation
P2 Phase 1	Parois verticales intérieures et enduits	Murs et cloisons	Enduit compact beige hétérogène - Mur porteur -	RDC - Vol 1 (RDC)	
P2 Phase 2	Parois verticales intérieures et enduits	Murs et cloisons	Peinture - Mur porteur -	RDC - Vol 1 (RDC)	
P3 Phase 1	Parois verticales intérieures et enduits	Murs et cloisons	Enduit blanc en faible quantité non séparable + peinture non séparable - Bacs à fleurs -	RDC - Vol 1 (RDC)	
P3 Phase 2	Parois verticales intérieures et enduits	Murs et cloisons	Matériau compact gris hétérogène - Bacs à fleurs -	RDC - Vol 1 (RDC)	
P4	Plafond et faux-plafonds	Sous-façe de balcons	Enduit compact gris hétérogène avec poussières + peintures multiples non séparable - Balcons préfabriqués -	RDC - Vol 1 (RDC)	
P9	Plafond et faux-plafonds	Plafonds	Bois en lamelles avec liant - Fibralite -	RDC - Vol 4 (Local à velo)	
P10 Phase 1	Parois verticales intérieures et enduits	Cloisons légères ou préfabriquées	Enduit compact beige - -	RDC - Vol 3 (Local vo 1)	
P10 Phase 2	Parois verticales intérieures et enduits	Cloisons légères ou préfabriquées	Peinture - -	RDC - Vol 3 (Local vo 1)	
P11 Phase 1	Parois verticales intérieures et enduits	Murs et cloisons	Enduit blanc en faible quantité non séparable + peinture non séparable - Mur porteur -	RDC - Vol 3 (Local vo 1)	
P11 Phase 2	Parois verticales intérieures et enduits	Murs et cloisons	Matériau compact gris hétérogène - Mur porteur -	RDC - Vol 3 (Local vo 1)	
P13	Parois verticales intérieures et enduits	Murs et cloisons	Enduit plâtreux blanc - -	RDC - Vol 2 (Gaine technique 1)	
P15	Parois verticales intérieures et enduits	Murs et cloisons	Enduit compact beige hétérogène + matériau gris non séparable - Mur porteur -	RDC - Vol 2 (Gaine technique 1)	
P16	Plafond et faux-plafonds	Plafonds	Enduit gris en vrac hétérogène - -	RDC - Vol 2 (Gaine technique 1)	
P17 Phase 1	Plafond et faux-plafonds	Sous-façe escalier	Enduit compact blanc - -	RDC - Vol 1 (RDC)	
P17 Phase 2	Plafond et faux-plafonds	Sous-façe escalier	Peintures multiples - -	RDC - Vol 1 (RDC)	
P18	Plafond et faux-plafonds	Plafonds	Enduit compact blanc avec poussières + peintures multiples non séparable - Blanc -	RDC - Vol 1 (RDC)	

Laboratoire d'analyses

Nom du laboratoire :	ITGA
Adresse :	Parc d'affaires Edonia - Bâtiment R - Rue de la terre Adélie 35768 SAINT-GREGOIRE CEDEX
Téléphone :	0299354149
Email :	Helene.Grude@itga.fr
Numéro d'accréditation :	1-5970

Parc Edonia - Bât. R - Rue de la Terre Adélie - CS n° 66862
35768 SAINT-GREGOIRE CEDEX
Tél : 02.99.35.41.41
Fax : 02.99.35.41.42
www.itga.fr

Accréditation n° 1-5967

Liste des sites et portées disponibles sur www.cofrac.fr

L'accréditation du COFRAC atteste de la compétence des laboratoires pour les seuls essais couverts par l'accréditation qui sont identifiés par le symbole :

RAPPORT D'ESSAI N° IT071701-24880 EN DATE DU 19/01/2017
RECHERCHE ET IDENTIFICATION D'AMIANTE SUR UN PRELEVEMENT DE MATERIAU

Ce rapport d'essai ne concerne que les échantillons soumis à l'analyse.

Client :

AC ENVIRONNEMENT
M. Laurent ROTUNNO
64 rue Clément Ader
42153 RIORGES

Prélèvement :

Commande ITGA : IT0717-4706
Echantillon ITGA : IT071701-24880
Reçu au laboratoire le : 18/01/2017

Réf. Client :

Commande	002LA001694
Dossier client	_0025600007_ GRD BEAUCHENE - 53940 ST BERTHEVIN Bâtiment composé de 1 cage et de 2 étages
Echantillon	002LA001694002 / Parois verticales intérieures et enduits / Murs et cloisons / Enduit ciment / Vol 1 (RDC)

Description ITGA	Enduit compact beige hétérogène / Peinture

Préparation :

Effectuée de façon à être représentative de l'échantillon

- pour une analyse au Microscope Electronique à Transmission Analytique (META) : broyage mécanique, récupération de poussières sur grille de microscope électronique (méthode interne IT 085 ou IT 286)

Technique Analytique :

- Microscope Electronique à Transmission Analytique (parties pertinentes de la norme NF X 43-050)

Résultat :

Fraction Analysée	Technique analytique et date d'analyse	Résultat	Type d'amiante	Nb de préparations
Enduit compact beige hétérogène	META le 19/01/2017	Amiante non détecté	---	1
Peinture	META le 19/01/2017	Amiante non détecté	---	1

Validé par : Benjamin LOUVET - Analyste

La reproduction de ce rapport d'essai n'est autorisée que sous sa forme intégrale ; ce rapport ne doit pas être reproduit partiellement sans l'approbation du laboratoire.
Sauf demande particulière et écrite du client, les échantillons sont conservés pendant 6 mois et les rapports pendant 2 ans.

Parc Edonia - Bât. R - Rue de la Terre Adélie - CS n° 66862
35768 SAINT-GREGOIRE CEDEX
Tél : 02.99.35.41.41
Fax : 02.99.35.41.42
www.itga.fr

Accréditation n° 1-5967

Liste des sites et portées disponibles sur www.cofrac.fr

L'accréditation du COFRAC atteste de la compétence des laboratoires pour les seuls essais couverts par l'accréditation qui sont identifiés par le symbole :

RAPPORT D'ESSAI N° IT071701-24881 EN DATE DU 19/01/2017
RECHERCHE ET IDENTIFICATION D'AMIANTE SUR UN PRELEVEMENT DE MATERIAU

Ce rapport d'essai ne concerne que les échantillons soumis à l'analyse.

Client :

AC ENVIRONNEMENT
M. Laurent ROTUNNO
64 rue Clément Ader
42153 RIORGES

Prélèvement :

Commande ITGA : IT0717-4706
Echantillon ITGA : IT071701-24881
Reçu au laboratoire le : 18/01/2017

Réf. Client :

Commande	002LA001694
Dossier client	_0025600007_ GRD BEAUCHENE - 53940 ST BERTHEVIN Bâtiment composé de 1 cage et de 2 étages
Echantillon	002LA001694003 / Parois verticales intérieures et enduits / Murs et cloisons / Enduit ciment / Vol 1 (RDC)

Description ITGA	Enduit blanc en faible quantité / Peinture / Matériau compact gris hétérogène

Préparation :

Effectuée de façon à être représentative de l'échantillon

- pour une analyse au Microscope Electronique à Transmission Analytique (META) : broyage mécanique, récupération de poussières sur grille de microscope électronique (méthode interne IT 085 ou IT 286)

Technique Analytique :

- Microscope Electronique à Transmission Analytique (parties pertinentes de la norme NF X 43-050)

Résultat :

Fraction Analysée	Technique analytique et date d'analyse	Résultat	Type d'amiante	Nb de préparations
Enduit blanc en faible quantité non séparable + peinture non séparable	META le 19/01/2017	Amiante non détecté	---	1
Matériau compact gris hétérogène	META le 19/01/2017	Amiante non détecté	---	1

Validé par : Benjamin LOUVET - Analyste

La reproduction de ce rapport d'essai n'est autorisée que sous sa forme intégrale ; ce rapport ne doit pas être reproduit partiellement sans l'approbation du laboratoire.
Sauf demande particulière et écrite du client, les échantillons sont conservés pendant 6 mois et les rapports pendant 2 ans.

Parc Edonia - Bât. R - Rue de la Terre Adélie - CS n° 66862
35768 SAINT-GREGOIRE CEDEX
Tél : 02.99.35.41.41
Fax : 02.99.35.41.42
www.itga.fr

Accréditation n° 1-5967

Liste des sites et portées disponibles sur www.cofrac.fr

L'accréditation du COFRAC atteste de la compétence des laboratoires pour les seuls essais couverts par l'accréditation qui sont identifiés par le symbole :

RAPPORT D'ESSAI N° IT071701-24882 EN DATE DU 19/01/2017
RECHERCHE ET IDENTIFICATION D'AMIANTE SUR UN PRELEVEMENT DE MATERIAU

Ce rapport d'essai ne concerne que les échantillons soumis à l'analyse.

Client :

AC ENVIRONNEMENT
M. Laurent ROTUNNO
64 rue Clément Ader
42153 RIORGES

Prélèvement :

Commande ITGA : IT0717-4706
Echantillon ITGA : IT071701-24882
Reçu au laboratoire le : 18/01/2017

Réf. Client :

Commande	002LA001694
Dossier client	_0025600007_ GRD BEAUCHENE - 53940 ST BERTHEVIN Bâtiment composé de 1 cage et de 2 étages
Echantillon	002LA001694004 / Plafond et faux-plafonds / Sous-façe de balcons / Enduit ciment / Vol 1 (RDC)

Description ITGA	Enduit compact gris hétérogène avec poussières / Peintures multiples

Préparation :

Effectuée de façon à être représentative de l'échantillon

- pour une analyse au Microscope Electronique à Transmission Analytique (META) : broyage mécanique, récupération de poussières sur grille de microscope électronique (méthode interne IT 085 ou IT 286)

Technique Analytique :

- Microscope Electronique à Transmission Analytique (parties pertinentes de la norme NF X 43-050)

Résultat :

Fraction Analysée	Technique analytique et date d'analyse	Résultat	Type d'amiante	Nb de préparations
Enduit compact gris hétérogène avec poussières + peintures multiples non séparable	META le 19/01/2017	Amiante non détecté	---	1

Validé par : Benjamin LOUVET - Analyste

La reproduction de ce rapport d'essai n'est autorisée que sous sa forme intégrale ; ce rapport ne doit pas être reproduit partiellement sans l'approbation du laboratoire.
Sauf demande particulière et écrite du client, les échantillons sont conservés pendant 6 mois et les rapports pendant 2 ans.

Parc Edonia - Bât. R - Rue de la Terre Adélie - CS n° 66862
35768 SAINT-GREGOIRE CEDEX
Tél : 02.99.35.41.41
Fax : 02.99.35.41.42
www.itga.fr

Accréditation n° 1-5967

Liste des sites et portées disponibles sur www.cofrac.fr

L'accréditation du COFRAC atteste de la compétence des laboratoires pour les seuls essais couverts par l'accréditation qui sont identifiés par le symbole :

RAPPORT D'ESSAI N° IT071701-24887 EN DATE DU 19/01/2017
RECHERCHE ET IDENTIFICATION D'AMIANTE SUR UN PRELEVEMENT DE MATERIAU

Ce rapport d'essai ne concerne que les échantillons soumis à l'analyse.

Client :

AC ENVIRONNEMENT
M. Laurent ROTUNNO
64 rue Clément Ader
42153 RIORGES

Prélèvement :

Commande ITGA : IT0717-4706
Echantillon ITGA : IT071701-24887
Reçu au laboratoire le : 18/01/2017

Réf. Client :

Commande	002LA001694
Dossier client	_0025600007_ GRD BEAUCHENE - 53940 ST BERTHEVIN Bâtiment composé de 1 cage et de 2 étages
Echantillon	002LA001694009 / Plafond et faux-plafonds / Plafonds / Panneaux vissés / Vol 4 (Local à velo)

Description ITGA	Bois en lamelles avec liant

Préparation :

Effectuée de façon à être représentative de l'échantillon

- pour une analyse au Microscope Electronique à Transmission Analytique (META) : broyage mécanique, récupération de poussières sur grille de microscope électronique (méthode interne IT 085 ou IT 286)

Technique Analytique :

- Microscope Electronique à Transmission Analytique (parties pertinentes de la norme NF X 43-050)

Résultat :

Fraction Analysée	Technique analytique et date d'analyse	Résultat	Type d'amiante	Nb de préparations
Bois en lamelles avec liant	META le 19/01/2017	Amiante non détecté	---	1

Validé par : Benjamin LOUVET - Analyste

La reproduction de ce rapport d'essai n'est autorisée que sous sa forme intégrale ; ce rapport ne doit pas être reproduit partiellement sans l'approbation du laboratoire.
Sauf demande particulière et écrite du client, les échantillons sont conservés pendant 6 mois et les rapports pendant 2 ans.

Parc Edonia - Bât. R - Rue de la Terre Adélie - CS n° 66862
35768 SAINT-GREGOIRE CEDEX
Tél : 02.99.35.41.41
Fax : 02.99.35.41.42
www.itga.fr

Accréditation n° 1-5967

Liste des sites et portées disponibles sur www.cofrac.fr

L'accréditation du COFRAC atteste de la compétence des laboratoires pour les seuls essais couverts par l'accréditation qui sont identifiés par le symbole :

RAPPORT D'ESSAI N° IT071701-24888 EN DATE DU 19/01/2017
RECHERCHE ET IDENTIFICATION D'AMIANTE SUR UN PRELEVEMENT DE MATERIAU

Ce rapport d'essai ne concerne que les échantillons soumis à l'analyse.

Client :

AC ENVIRONNEMENT
M. Laurent ROTUNNO
64 rue Clément Ader
42153 RIORGES

Prélèvement :

Commande ITGA : IT0717-4706
Echantillon ITGA : IT071701-24888
Reçu au laboratoire le : 18/01/2017

Réf. Client :

Commande	002LA001694
Dossier client	_0025600007_ GRD BEAUCHENE - 53940 ST BERTHEVIN Bâtiment composé de 1 cage et de 2 étages
Echantillon	002LA001694010 / Parois verticales intérieures et enduits / Cloisons légères ou préfabriquées / Enduits ciment / Vol 3 (Local vo 1)

Description ITGA	Enduit compact beige / Peinture

Préparation :

Effectuée de façon à être représentative de l'échantillon

- pour une analyse au Microscope Electronique à Transmission Analytique (META) : broyage mécanique, récupération de poussières sur grille de microscope électronique (méthode interne IT 085 ou IT 286)

Technique Analytique :

- Microscope Electronique à Transmission Analytique (parties pertinentes de la norme NF X 43-050)

Résultat :

Fraction Analysée	Technique analytique et date d'analyse	Résultat	Type d'amiante	Nb de préparations
Enduit compact beige	META le 19/01/2017	Amiante non détecté	---	1
Peinture	META le 19/01/2017	Amiante non détecté	---	1

Validé par : Benjamin LOUVET - Analyste

La reproduction de ce rapport d'essai n'est autorisée que sous sa forme intégrale ; ce rapport ne doit pas être reproduit partiellement sans l'approbation du laboratoire.
Sauf demande particulière et écrite du client, les échantillons sont conservés pendant 6 mois et les rapports pendant 2 ans.

Parc Edonia - Bât. R - Rue de la Terre Adélie - CS n° 66862
35768 SAINT-GREGOIRE CEDEX
Tél : 02.99.35.41.41
Fax : 02.99.35.41.42
www.itga.fr

Accréditation n° 1-5967

Liste des sites et portées disponibles sur www.cofrac.fr

L'accréditation du COFRAC atteste de la compétence des laboratoires pour les seuls essais couverts par l'accréditation qui sont identifiés par le symbole :

RAPPORT D'ESSAI N° IT071701-24889 EN DATE DU 19/01/2017
RECHERCHE ET IDENTIFICATION D'AMIANTE SUR UN PRELEVEMENT DE MATERIAU

Ce rapport d'essai ne concerne que les échantillons soumis à l'analyse.

Client :

AC ENVIRONNEMENT
M. Laurent ROTUNNO
64 rue Clément Ader
42153 RIORGES

Prélèvement :

Commande ITGA : IT0717-4706
Echantillon ITGA : IT071701-24889
Reçu au laboratoire le : 18/01/2017

Réf. Client :

Commande	002LA001694
Dossier client	_0025600007_ GRD BEAUCHENE - 53940 ST BERTHEVIN Bâtiment composé de 1 cage et de 2 étages
Echantillon	002LA001694011 / Parois verticales intérieures et enduits / Murs et cloisons / Enduit ciment / Vol 3 (Local vo 1)

Description ITGA	Enduit blanc en faible quantité / Peinture / Matériau compact gris hétérogène

Préparation :

Effectuée de façon à être représentative de l'échantillon

- pour une analyse au Microscope Electronique à Transmission Analytique (META) : broyage mécanique, récupération de poussières sur grille de microscope électronique (méthode interne IT 085 ou IT 286)

Technique Analytique :

- Microscope Electronique à Transmission Analytique (parties pertinentes de la norme NF X 43-050)

Résultat :

Fraction Analysée	Technique analytique et date d'analyse	Résultat	Type d'amiante	Nb de préparations
Enduit blanc en faible quantité non séparable + peinture non séparable	META le 19/01/2017	Amiante non détecté	---	1
Matériau compact gris hétérogène	META le 19/01/2017	Amiante non détecté	---	1

Validé par : Benjamin LOUVET - Analyste

La reproduction de ce rapport d'essai n'est autorisée que sous sa forme intégrale ; ce rapport ne doit pas être reproduit partiellement sans l'approbation du laboratoire.
Sauf demande particulière et écrite du client, les échantillons sont conservés pendant 6 mois et les rapports pendant 2 ans.

Parc Edonia - Bât. R - Rue de la Terre Adélie - CS n° 66862
35768 SAINT-GREGOIRE CEDEX
Tél : 02.99.35.41.41
Fax : 02.99.35.41.42
www.itga.fr

Accréditation n° 1-5967

Liste des sites et portées disponibles sur www.cofrac.fr

L'accréditation du COFRAC atteste de la compétence des laboratoires pour les seuls essais couverts par l'accréditation qui sont identifiés par le symbole :

RAPPORT D'ESSAI N° IT071701-24891 EN DATE DU 19/01/2017
RECHERCHE ET IDENTIFICATION D'AMIANTE SUR UN PRELEVEMENT DE MATERIAU

Ce rapport d'essai ne concerne que les échantillons soumis à l'analyse.

Client :

AC ENVIRONNEMENT
M. Laurent ROTUNNO
64 rue Clément Ader
42153 RIORGES

Prélèvement :

Commande ITGA : IT0717-4706
Echantillon ITGA : IT071701-24891
Reçu au laboratoire le : 18/01/2017

Réf. Client :

Commande	002LA001694
Dossier client	_0025600007_ GRD BEAUCHENE - 53940 ST BERTHEVIN Bâtiment composé de 1 cage et de 2 étages
Echantillon	002LA001694013 / Parois verticales intérieures et enduits / Murs et cloisons / Enduit plâtre / Vol 2 (Gaine technique 1)

Description ITGA	Enduit plâtreux blanc

Préparation :

Effectuée de façon à être représentative de l'échantillon

- pour une analyse au Microscope Electronique à Transmission Analytique (META) : broyage mécanique, récupération de poussières sur grille de microscope électronique (méthode interne IT 085 ou IT 286)

Technique Analytique :

- Microscope Electronique à Transmission Analytique (parties pertinentes de la norme NF X 43-050)

Résultat :

Fraction Analysée	Technique analytique et date d'analyse	Résultat	Type d'amiante	Nb de préparations
Enduit plâtreux blanc	META le 19/01/2017	Amiante non détecté	---	1

Validé par : Benjamin LOUVET - Analyste

La reproduction de ce rapport d'essai n'est autorisée que sous sa forme intégrale ; ce rapport ne doit pas être reproduit partiellement sans l'approbation du laboratoire.
Sauf demande particulière et écrite du client, les échantillons sont conservés pendant 6 mois et les rapports pendant 2 ans.

Parc Edonia - Bât. R - Rue de la Terre Adélie - CS n° 66862
35768 SAINT-GREGOIRE CEDEX
Tél : 02.99.35.41.41
Fax : 02.99.35.41.42
www.itga.fr

Accréditation n° 1-5967

Liste des sites et portées disponibles sur www.cofrac.fr

L'accréditation du COFRAC atteste de la compétence des laboratoires pour les seuls essais couverts par l'accréditation qui sont identifiés par le symbole :

RAPPORT D'ESSAI N° IT071701-24893 EN DATE DU 19/01/2017
RECHERCHE ET IDENTIFICATION D'AMIANTE SUR UN PRELEVEMENT DE MATERIAU

Ce rapport d'essai ne concerne que les échantillons soumis à l'analyse.

Client :

AC ENVIRONNEMENT
M. Laurent ROTUNNO
64 rue Clément Ader
42153 RIORGES

Prélèvement :

Commande ITGA : IT0717-4706
Echantillon ITGA : IT071701-24893
Reçu au laboratoire le : 18/01/2017

Réf. Client :

Commande	002LA001694
Dossier client	_0025600007_ GRD BEAUCHENE - 53940 ST BERTHEVIN Bâtiment composé de 1 cage et de 2 étages
Echantillon	002LA001694015 / Parois verticales intérieures et enduits / Murs et cloisons / Enduit ciment / Vol 2 (Gaine technique 1)

Description ITGA	Enduit compact beige hétérogène / Matériau gris

Préparation :

Effectuée de façon à être représentative de l'échantillon

- pour une analyse au Microscope Electronique à Transmission Analytique (META) : broyage mécanique, récupération de poussières sur grille de microscope électronique (méthode interne IT 085 ou IT 286)

Technique Analytique :

- Microscope Electronique à Transmission Analytique (parties pertinentes de la norme NF X 43-050)

Résultat :

Fraction Analysée	Technique analytique et date d'analyse	Résultat	Type d'amiante	Nb de préparations
Enduit compact beige hétérogène + matériau gris non séparable	META le 19/01/2017	Amiante non détecté	---	1

Validé par : Benjamin LOUVET - Analyste

La reproduction de ce rapport d'essai n'est autorisée que sous sa forme intégrale ; ce rapport ne doit pas être reproduit partiellement sans l'approbation du laboratoire.
Sauf demande particulière et écrite du client, les échantillons sont conservés pendant 6 mois et les rapports pendant 2 ans.

Parc Edonia - Bât. R - Rue de la Terre Adélie - CS n° 66862
35768 SAINT-GREGOIRE CEDEX
Tél : 02.99.35.41.41
Fax : 02.99.35.41.42
www.itga.fr

Accréditation n° 1-5967

Liste des sites et portées disponibles sur www.cofrac.fr

L'accréditation du COFRAC atteste de la compétence des laboratoires pour les seuls essais couverts par l'accréditation qui sont identifiés par le symbole :

RAPPORT D'ESSAI N° IT071701-24894 EN DATE DU 19/01/2017
RECHERCHE ET IDENTIFICATION D'AMIANTE SUR UN PRELEVEMENT DE MATERIAU

Ce rapport d'essai ne concerne que les échantillons soumis à l'analyse.

Client :

AC ENVIRONNEMENT
M. Laurent ROTUNNO
64 rue Clément Ader
42153 RIORGES

Prélèvement :

Commande ITGA : IT0717-4706
Echantillon ITGA : IT071701-24894
Reçu au laboratoire le : 18/01/2017

Réf. Client :

Commande	002LA001694
Dossier client	_0025600007_ GRD BEAUCHENE - 53940 ST BERTHEVIN Bâtiment composé de 1 cage et de 2 étages
Echantillon	002LA001694016 / Plafond et faux-plafonds / Plafonds / Enduit ciment / Vol 2 (Gaine technique 1)

Description ITGA	Enduit gris en vrac hétérogène

Préparation :

Effectuée de façon à être représentative de l'échantillon

- pour une analyse au Microscope Electronique à Transmission Analytique (META) : broyage mécanique, récupération de poussières sur grille de microscope électronique (méthode interne IT 085 ou IT 286)

Technique Analytique :

- Microscope Electronique à Transmission Analytique (parties pertinentes de la norme NF X 43-050)

Résultat :

Fraction Analysée	Technique analytique et date d'analyse	Résultat	Type d'amiante	Nb de préparations
Enduit gris en vrac hétérogène	META le 19/01/2017	Amiante non détecté	---	1

Validé par : Benjamin LOUVET - Analyste

La reproduction de ce rapport d'essai n'est autorisée que sous sa forme intégrale ; ce rapport ne doit pas être reproduit partiellement sans l'approbation du laboratoire.
Sauf demande particulière et écrite du client, les échantillons sont conservés pendant 6 mois et les rapports pendant 2 ans.

Parc Edonia - Bât. R - Rue de la Terre Adélie - CS n° 66862
35768 SAINT-GREGOIRE CEDEX
Tél : 02.99.35.41.41
Fax : 02.99.35.41.42
www.itga.fr

Accréditation n° 1-5967

Liste des sites et portées disponibles sur www.cofrac.fr

L'accréditation du COFRAC atteste de la compétence des laboratoires pour les seuls essais couverts par l'accréditation qui sont identifiés par le symbole :

RAPPORT D'ESSAI N° IT071701-24895 EN DATE DU 19/01/2017
RECHERCHE ET IDENTIFICATION D'AMIANTE SUR UN PRELEVEMENT DE MATERIAU

Ce rapport d'essai ne concerne que les échantillons soumis à l'analyse.

Client :

AC ENVIRONNEMENT
M. Laurent ROTUNNO
64 rue Clément Ader
42153 RIORGES

Prélèvement :

Commande ITGA : IT0717-4706
Echantillon ITGA : IT071701-24895
Reçu au laboratoire le : 18/01/2017

Réf. Client :

Commande	002LA001694
Dossier client	_0025600007_ GRD BEAUCHENE - 53940 ST BERTHEVIN Bâtiment composé de 1 cage et de 2 étages
Echantillon	002LA001694017 / Plafond et faux-plafonds / Sous-façe escalier / Enduit plâtre / Vol 1 (RDC)

Description ITGA	Enduit compact blanc / Peintures multiples

Préparation :

Effectuée de façon à être représentative de l'échantillon

- pour une analyse au Microscope Electronique à Transmission Analytique (META) : broyage mécanique, récupération de poussières sur grille de microscope électronique (méthode interne IT 085 ou IT 286)

Technique Analytique :

- Microscope Electronique à Transmission Analytique (parties pertinentes de la norme NF X 43-050)

Résultat :

Fraction Analysée	Technique analytique et date d'analyse	Résultat	Type d'amiante	Nb de préparations
Enduit compact blanc	META le 19/01/2017	Amiante non détecté	---	1
Peintures multiples	META le 19/01/2017	Amiante non détecté	---	1

Validé par : Benjamin LOUVET - Analyste

La reproduction de ce rapport d'essai n'est autorisée que sous sa forme intégrale ; ce rapport ne doit pas être reproduit partiellement sans l'approbation du laboratoire.
Sauf demande particulière et écrite du client, les échantillons sont conservés pendant 6 mois et les rapports pendant 2 ans.

Parc Edonia - Bât. R - Rue de la Terre Adélie - CS n° 66862
35768 SAINT-GREGOIRE CEDEX
Tél : 02.99.35.41.41
Fax : 02.99.35.41.42
www.itga.fr

Accréditation n° 1-5967

Liste des sites et portées disponibles sur www.cofrac.fr

L'accréditation du COFRAC atteste de la compétence des laboratoires pour les seuls essais couverts par l'accréditation qui sont identifiés par le symbole :

RAPPORT D'ESSAI N° IT071701-24896 EN DATE DU 19/01/2017
RECHERCHE ET IDENTIFICATION D'AMIANTE SUR UN PRELEVEMENT DE MATERIAU

Ce rapport d'essai ne concerne que les échantillons soumis à l'analyse.

Client :

AC ENVIRONNEMENT
M. Laurent ROTUNNO
64 rue Clément Ader
42153 RIORGES

Prélèvement :

Commande ITGA : IT0717-4706
Echantillon ITGA : IT071701-24896
Reçu au laboratoire le : 18/01/2017

Réf. Client :

Commande	002LA001694
Dossier client	_0025600007_ GRD BEAUCHENE - 53940 ST BERTHEVIN Bâtiment composé de 1 cage et de 2 étages
Echantillon	002LA001694018 / Plafond et faux-plafonds / Plafonds / Enduit plâtre / Vol 1 (RDC)

Description ITGA	Enduit compact blanc avec poussières / Peintures multiples

Préparation :

Effectuée de façon à être représentative de l'échantillon

- pour une analyse au Microscope Electronique à Transmission Analytique (META) : broyage mécanique, récupération de poussières sur grille de microscope électronique (méthode interne IT 085 ou IT 286)

Technique Analytique :

- Microscope Electronique à Transmission Analytique (parties pertinentes de la norme NF X 43-050)

Résultat :

Fraction Analysée	Technique analytique et date d'analyse	Résultat	Type d'amiante	Nb de préparations
Enduit compact blanc avec poussières + peintures multiples non séparable	META le 19/01/2017	Amiante non détecté	---	1

Validé par : Benjamin LOUVET - Analyste

La reproduction de ce rapport d'essai n'est autorisée que sous sa forme intégrale ; ce rapport ne doit pas être reproduit partiellement sans l'approbation du laboratoire.
Sauf demande particulière et écrite du client, les échantillons sont conservés pendant 6 mois et les rapports pendant 2 ans.